



جمهورية مصر العربية

الجهاز المركزي للتعبئة العامة والإحصاء

المرأة والرجل في مصر

٢٠١٥

عند إعادة نشر أو اقتباس

أى مادة من هذا الإصدار يرجى الإشارة إلى المصدر وهو
الجهاز المركزي للتعبئة العامة والإحصاء

إصدار فبراير ٢٠١٧

مرجع رقم ٧٢-١٣٠٠٢-٢٠١٥

تقديم

يعتبر العنصر البشري بشقيه الرجل والمرأة من أهم عناصر الإنتاج، بل إن التقدم الإقتصادي والاجتماعي للدول يتوقف على مدى التطور في تنمية واستثمار الطاقات والموارد البشرية وتكاتف جهود أبنائه رجالاً ونساءً على قدم المساواة، فالإهتمام بالعنصر البشري ذكر كان أم أنثى الطريق الأمثل لبناء دولة واهياء أمة وتعد الإحصاءات الجيدة والمؤشرات الدقيقة للنوع الإجتماعي من الأهمية بمكان لدراسة وتقييم كافة أشكال التمييز التي تحد من فعالية الإستفادة الكاملة من الموارد البشرية، كما تمكن من امتلاك مؤشرات قياس تساعد في وضع الخطط والاستراتيجيات التي تحقق التقدم الإجتماعي والاقتصادي المتوازن.

وإيماناً بالدور الهام للجهاز المركزي للتعبئة العامة والإحصاء في توفير البيانات والمعلومات اللازمة لوضعي السياسات ومتخذي القرار، يقدم كتاب "وضع المرأة والرجل في مصر" والذي يعطي صورة واضحة عن وضع المرأة مقارنة بالرجل في مختلف المجالات وإبراز العلاقات والفجوات والتقدم المحرز في اتجاه المساواة وتكافؤ الفرص بينهما في مختلف المجالات الإجتماعية والاقتصادية والسياسية، كما يرمى إلى إبراز الحاجة إلى زيادة الوعي بمكانة المرأة وإثارة إهتمام واضعي السياسات نحو التغيير وتبني بعض السياسات لمزيد من الإصلاحات لدعم دور المرأة في المجتمع وكذا مساندة جهود العاملين في مجال المساواة بين الجنسين.

لذا يقدم الجهاز هذا الكتاب عن وضع المرأة والرجل عام ٢٠١٦ للمهتمين والباحثين أملاً أن يحقق الفائدة المرجوه منه.

اللّٰه ولي التوفيق ،،،

لواء / أبو بكر الجندي

رئيس الجهاز المركزي للتعبئة العامة والإحصاء

مقدمة

شاركت المرأة المصرية على مدى التاريخ جنباً إلى جنب مع الرجل في تحمل مسئولية الحضارة والتقدم، كما شاركت في حركات الكفاح الشعبي والوطني وقامت بالدفاع عن حقوق الوطن واقليمها العربي وقارتها الأفريقية في أغلب المؤتمرات الدولية.

إن تمكين المرأة في جميع المجالات هو طريق التنمية، وأحد أهداف التنمية الاقتصادية والاجتماعية في سائر الدول النامية، وهناك علاقة وثيقة بين زيادة مشاركتها في مختلف المجالات وتحقيق المساواة بين الجنسين.

يأتي تمكين المرأة من خلال تعزيز دورها الإقتصادي وتمكينها من دخول سوق العمل وإيجاد الإطار التشريعي والاقتصادي لعملها وبالتالي المساواة في فرص العمل والأجور والتدريب. لذا كان الإهتمام بتمكين المرأة المصرية وتعزيز مشاركتها في مختلف مجالات الحياة السياسية والاجتماعية والاقتصادية لتسير الدولة نحو تقدم متوازن يؤدي إلى الاستمرار في دفع عجلة التنمية وتوفير حياة كريمة للمرأة.

يعد هذا التقرير وثيقة إحصائية هامة ومرجعاً أساسياً في رصد اتجاهات تطور أوضاع المرأة ومقارنتها بأوضاع الرجل لسنوات مختلفة بهدف الوقوف على واقع المرأة والرجل في المجتمع المصري وتوفير البيانات والمعلومات لرسم السياسات حولها وهو يغطي تسعة مجالات رئيسية في عدة فصول وهي السكان، الصحة، التعليم، القوى العاملة، الحياة العامة والسياسية وتولي المناصب القيادية، الإعلام، البحث العلمي، الفقر، العنف ضد المرأة.

الإشراف العام

أ/ أمال على نور الدين

رئيس قطاع الإحصاءات السكانية والتعدادات

الإشراف الفني

أ/ أمال فؤاد محمد

رئيس الإدارة المركزية للدراسات والبحوث السكانية والاجتماعية

أ/ وفاء ماجد أحمد

مدير عام الإدارة العامة للدراسات الاجتماعية

المشاركون في الإعداد

خالد محمد ماهــــر	هناء محمد الحسيني
فاطمة عبد الرحمن أحمد	فاطمة سيد خليل
سوسن محمود عطيه	منال فؤاد يوسف
إيمان صدقي توفيق	سامية محمود عبده
هيام عبد الحميد ميتكيس	لبنى عبد الرؤوف جبريل
إيمان فتحي الأسمــــر	سهير متولى أحمد
آية فوزي كامــــل	أحلام محمد سعد
ولاء حمدي أبو المعاطي	ولاء إبراهيم الشرقاوي
لمياء محسن الجبالي	غادة محمد عبد السلام

نسخ

حنان حسين علي سامية جورج غالب

تنسيق

إبراهيم يسرى أحمد

تصميم الغلاف والفواصل

إدارة تصميم المطبوعات والرسم

مراجعة

سلوى إبراهيم كامل

الفهرس

المسلسل	الموضوع	الصفحة
١	الفصل الأول : السكــــــــــــــــان	٧-١
٢	الفصل الثاني : الصــــــــــــــــحة	١٧-٨
٣	الفصل الثالث : التعلــــــــــــــــيم	٣٣-١٨
٤	الفصل الرابع : القــــــــــــــــوى العامــــــــــــــــة	٥٥-٣٤
٥	الفصل الخامس : الحــــــــــــــــياة العامة والسياسية	٦٢-٥٦
٦	الفصل السادس : الإــــــــــــــــعمال	٦٧-٦٣
٧	الفصل السابع : البــــــــــــــــحث العلمــــــــــــــــي	٧٣-٦٨
٨	الفصل الثامن : الفــــــــــــــــقه	٧٧-٧٤
٩	الفصل التاسع : العــــــــــــــــنف ضد المــــــــــــــــرأة	٨٨-٧٨



الفصل الأول: السكان

تعد القضية السكانية قضية قومية تؤثر سلباً وإيجاباً في تحقيق التنمية الشاملة والمستدامة لحاضر ومستقبل الشعب المصري بكافة طوائفه، ولذا تولي الدولة اهتماماً كبيراً بالدراسات التي تتعلق بالسكان والتنمية لتوفير البيانات والمؤشرات التي تساهم في اتخاذ القرار ووضع الخطط والسياسات والبرامج التنموية على أسس علمية سليمة. وتشير الإحصاءات أن المرأة تشكل حوالي ٤٩٪ من إجمالي سكان مصر، وهنا تبرز قضية أخرى لا تقل أهمية عن القضية السكانية ألا وهي قضية النوع الاجتماعي.

تشير البيانات إلى تزايد عدد السكان خلال الفترة من عام ٢٠٠٦ - ٢٠١٥ حيث بلغت ٧٢٧٩٨ مليون من المتوقع أن تصل إلى ١٩٢٦٣٠ مليون نسمة عام ٢٠٥١.

جدول (١) تقديرات السكان وفقاً للنوع خلال الفترة (٢٠٠٦ - ٢٠٥١)

الأعداد بالآلاف

السنة	ذكور	إناث	الجملة (١)
٢٠٠٦	٣٧٢١٩	٣٥٥٧٩	٧٢٧٩٨
٢٠١١	٤١١٥٣	٣٩٣٧٧	٨٠٥٣٠
٢٠١٦	٤٦٤١٤	٤٤٦٠٩	٩١٠٢٣
٢٠٢١	٥١٣١٨	٤٩٥٠٢	١٠٠٨٢٠
٢٠٢٦	٥٥٧١٦	٥٢٨٧١	١٠٩٥٨٧
٢٠٣١	٥٩٤٦٢	٥٧٥٧٣	١١٧٠٣٥
٢٠٣٦	٦٢٨٥٠	٦٠٩٠٨	١٢٣٧٥٨
٢٠٤١	٦٦١٢٥	٦٤١١٧	١٣٠٢٤٢
٢٠٤٦	٦٩٥٢١	٦٧٤٢٢	١٣٦٩٥٣
٢٠٥١	٧٢٩٣٠	٧٠٦٩٤	١٤٣٦٢٤

المصدر: الجهاز المركزي للتعبئة العامة والإحصاء، التعداد العام للسكان والاسكان والمنشآت ٢٠٠٦، تقديرات السكان لسنوات خمسية. (١) لا تشمل المصريين بالخارج.

شكل (١) تقديرات السكان وفقاً للنوع خلال الفترة (٢٠٠٦ - ٢٠٥١)

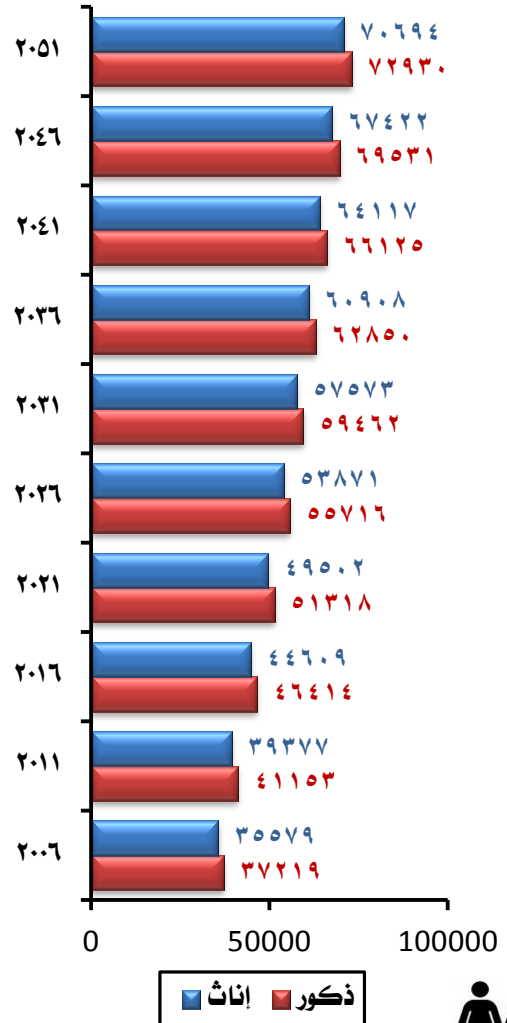



جدول (٢) توزيع السكان وفقاً للنوع ومحل الإقامة
خلال الفترة (٢٠٠٦-٢٠١٥)

السنة	حضر		ريف	
	ذكور	إناث	ذكور	إناث
٢٠٠٦	٤٣,٠	٤٣,٢	٥٧,٠	٥٦,٨
٢٠٠٧	٤٣,٠	٤٣,١	٥٧,٠	٥٦,٩
٢٠٠٨	٤٢,٩	٤٣,١	٥٧,١	٥٦,٩
٢٠٠٩	٤٢,٩	٤٣,١	٥٧,١	٥٦,٩
٢٠١٠	٤٢,٩	٤٣,٠	٥٧,١	٥٧,٠
٢٠١١	٤٢,٨	٤٢,٩	٥٧,٢	٥٧,١
٢٠١٢	٤٢,٨	٤٢,٩	٥٧,٢	٥٧,١
٢٠١٣	٤٢,٧	٤٢,٩	٥٧,٣	٥٧,١
٢٠١٤	٤٢,٦	٤٢,٨	٥٧,٤	٥٧,٢
٢٠١٥	٤٢,٦	٤٢,٨	٥٧,٤	٥٧,٢

انخفاض نسبة سكان الحضر الذكور والإناث
خلال الفترة (٢٠٠٦-٢٠١٥)
مقابل ارتفاع سكان الريف الذكور والإناث
خلال الفترة محل الدراسة.

جدول (٣) التوزيع النسبي للسكان وفقاً لفئات السن والنوع
لعامى (٢٠٠٧، ٢٠١٥)

فئات السن	التوزيع النسبي للسكان %			
	٢٠١٥		٢٠٠٧	
	ذكور	إناث	ذكور	إناث
الجملة	١٠٠,٠	١٠٠,٠	١٠٠,٠	١٠٠,٠
٤-١٠	١١,٩	١١,٥	١١,٥	١١,١
٩-١٥	١٠,٤	١٠,١	١٠,٧	١٠,٣
١٤-٢٠	١٠,٤	١٠,٢	٩,٥	٩,٣
١٩-٢٥	١١,١	١١,٠	٩,٧	٩,٦
٢٤-٣٠	١٠,٧	١٠,٨	١٠,٣	١٠,٣
٢٩-٣٥	٨,٨	٨,٩	٩,٧	٩,٧
٣٤-٣٠	٦,٨	٦,٩	٧,٧	٧,٨
٣٩-٣٥	٦,٠	٦,١	٦,٠	٦,١
٤٤-٤٠	٥,٦	٥,٧	٥,٤	٥,٥
٤٩-٤٥	٤,٩	٥,٠	٥,٠	٥,١
٥٤-٥٠	٤,١	٤,٢	٤,٣	٤,٤
٥٩-٥٥	٣,٢	٣,٢	٣,٥	٣,٦
٦٤-٦٠	٢,٣	٢,٤	٢,٦	٢,٧
٦٩-٦٥	١,٦	١,٧	١,٨	١,٩
٧٤-٧٠	١,١	١,١	١,٢	١,٣
+٧٥	١,١	١,١	١,٢	١,٣

حدوث انخفاض في نسبة السكان من الذكور والإناث
أقل من ١٥ سنة عام ٢٠١٥، بينما ارتفعت النسبة في
الفئة العمرية (٢٠-٢٤ سنة) حيث بلغت ١٠,٣٪ لكل
منهما ثم انخفضت النسبة مرة أخرى بارتفاع فئة
السن.





يوضح الهرم السكاني توزيع السكان طبقاً لفئات السن الخمسية لكل من الذكور والإناث وتعبّر قاعدته عن نسبة الأطفال ويتدرج إلى الشباب ثم المسنين، ويتميز الهرم السكاني في مصر بقاعدة عريضة حيث يتميز المجتمع المصري بأنه مجتمع فتي مع تركيز كبير للسكان في الفئة العمرية أقل من ١٠ سنوات.

شكل (٢) الهرم السكاني لإجمالي الجمهورية عام ٢٠١٥

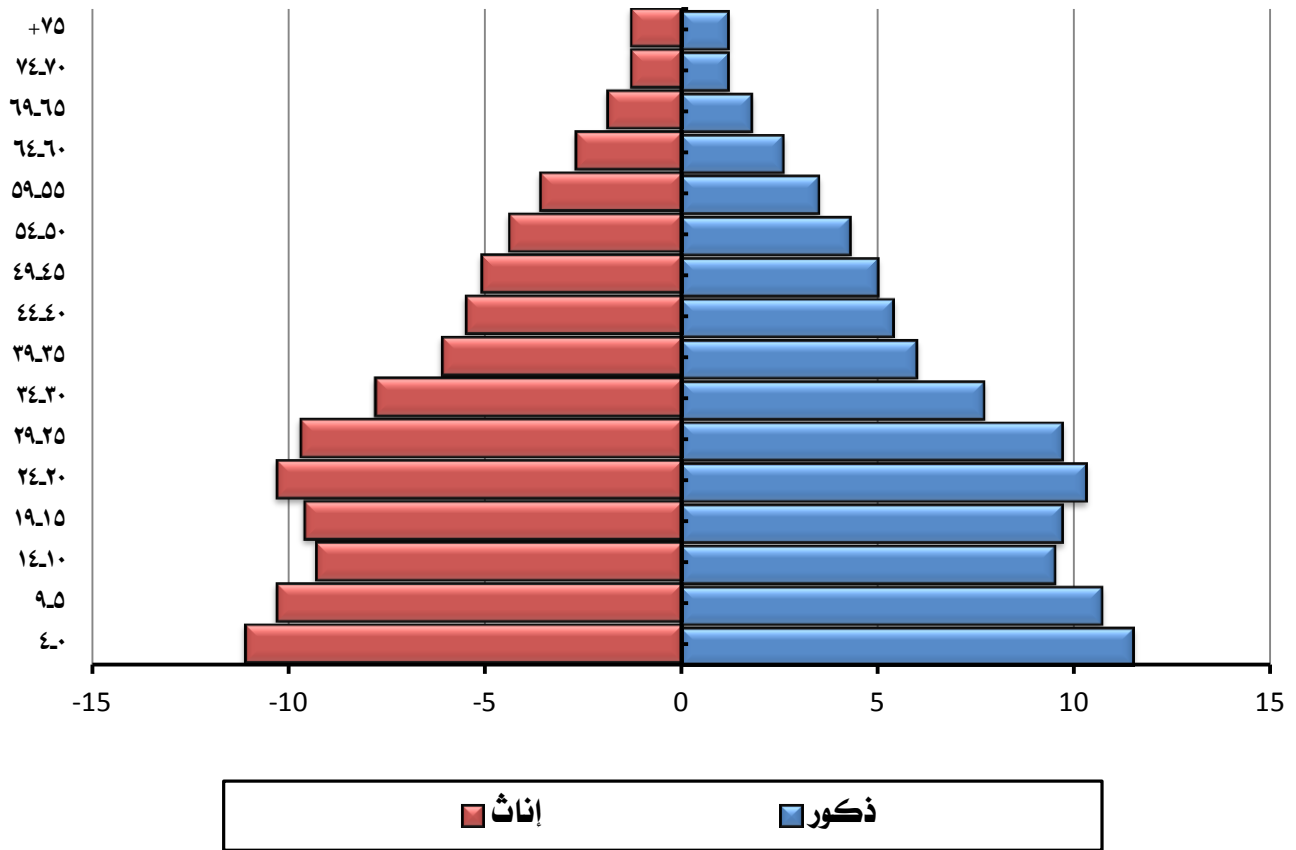



انخفض معدل الوفيات في مصر من عام ٢٠٠٦ إلى عام ٢٠١١ ثم ارتفع مرة أخرى ليصل إلى ٦,٥ لكل الف من السكان عام ٢٠١٥، كما ارتفع معدل المواليد خلال الفترة (٢٠١٥-٢٠٠٦).

جدول (٤) تطور معدلات المواليد والوفيات والزيادة الطبيعية وفقاً للنوع خلال الفترة (٢٠١٥-٢٠٠٦)

السنة	معدل المواليد			معدل الوفيات			معدل الزيادة الطبيعية		
	ذكور	إناث	جملة	ذكور	إناث	جملة	ذكور	إناث	جملة
٢٠٠٦	٢٥,٩	٢٥,٦	٢٥,٧	٦,٨	٥,٧	٦,٣	١٩,١	١٩,٩	١٩,٤
٢٠٠٧	٢٦,٥	٢٦,٤	٢٦,٥	٦,٦	٥,٦	٦,١	١٩,٤	٢٠,٨	٢٠,٤
٢٠٠٨	٢٧,٥	٢٧,١	٢٧,٣	٦,٧	٥,٦	٦,١	٢٠,٨	٢١,٥	٢١,٢
٢٠٠٩	٢٩,٢	٢٨,٥	٢٨,٦	٦,٦	٥,٧	٦,٢	٢٢,٦	٢٢,٨	٢٢,٤
٢٠١٠	٢٨,٨	٢٨,٧	٢٨,٧	٦,٦	٥,٧	٦,١	٢٢,٢	٢٣,٠	٢٢,٦
٢٠١١	٣٠,٤	٣٠,٢	٣٠,٣	٦,٧	٥,٥	٦,١	٢٣,٧	٢٤,٧	٢٤,٢
٢٠١٢	٣١,٩	٣١,٩	٣١,٩	٧,٠	٥,٨	٦,٤	٢٤,٩	٢٦,١	٢٥,٥
٢٠١٣	٣١,٠	٣١,٠	٣١,٠	٦,٦	٥,٥	٦,٠	٢٤,٤	٢٥,٥	٢٤,٩
٢٠١٤	٣١,٠	٣٠,٩	٣٠,٩	٧,٤	٦,١	٦,٦	٢٣,٩	٢٤,٨	٢٤,٣
٢٠١٥	٣٠,٢	٣٠,١	٣٠,٢	٦,٩	٦,٠	٦,٥	٢٣,٣	٢٤,١	٢٣,٧

المصدر: الجهاز المركزي للتعبئة العامة والإحصاء، نشرة المواليد والوفيات خلال الفترة ٢٠١٥-٢٠٠٦.

شكل (٣) معدلات المواليد والوفيات والزيادة الطبيعية وفقاً للنوع خلال الفترة (٢٠١٥-٢٠٠٦)

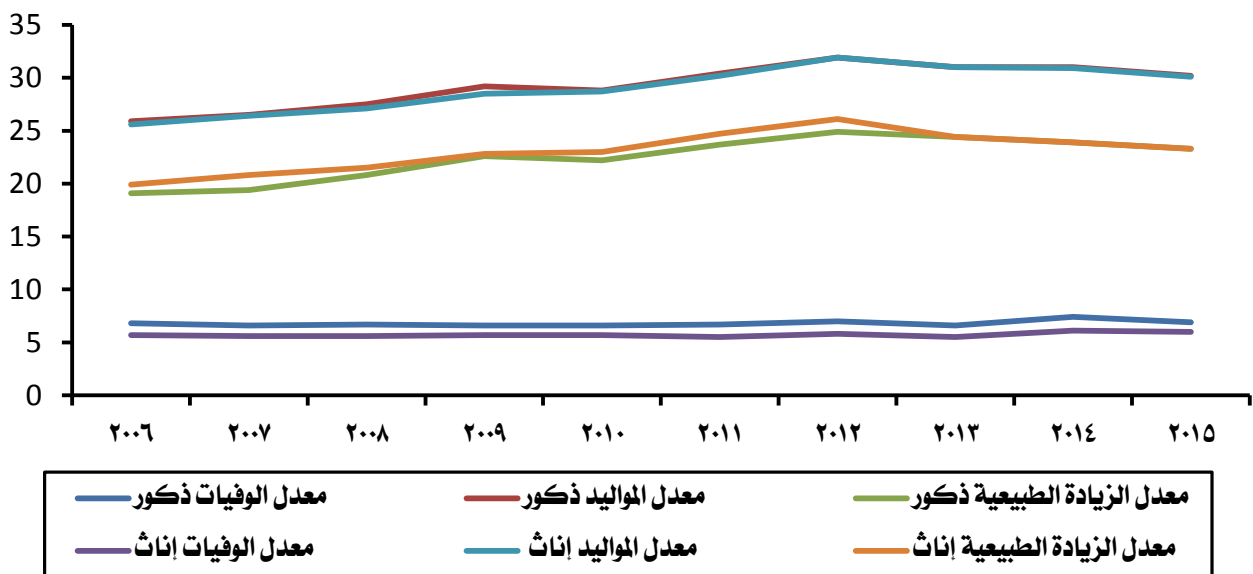



جدول (٥) نسبة الأطفال (١٧-٠ سنة) من إجمالي السكان وفقاً للنوع ومحل الإقامة خلال الفترة (٢٠١٥-٢٠٠٦)

السنة	ذكور			إناث		
	حضر	ريف	جملة	حضر	ريف	جملة
٢٠٠٦	١٦,١	٢١,٤	١٨,٨	١٥,٧	٢٠,٧	١٨,٢
٢٠٠٧	١٦,٩	٢٢,٤	١٩,٧	١٦,٦	٢١,٨	١٩,٢
٢٠٠٨	١٦,٦	٢٢,٠	١٩,٣	١٦,٣	٢١,٥	١٨,٩
٢٠٠٩	١٦,٤	٢١,٩	١٩,٢	١٦,١	٢١,٢	١٨,٧
٢٠١٠	١٦,٢	٢١,٦	١٨,٩	١٥,٨	٢١,٠	١٨,٤
٢٠١١	١٦,٠	٢١,٥	١٨,٨	١٥,٦	٢٠,٨	١٨,٢
٢٠١٢	١٥,٩	٢١,٣	١٨,٦	١٥,٥	٢٠,٦	١٨,١
٢٠١٣	١٥,٨	٢١,١	١٨,٥	١٥,٤	٢٠,٤	١٧,٩
٢٠١٤	١٥,٧	٢١,١	١٨,٤	١٥,٣	٢٠,٣	١٧,٨
٢٠١٥	١٥,٦	٢١,٠	١٨,٣	١٥,٢	٢٠,٣	١٧,٨

زيادة نسبة الأطفال الذكور عن الإناث كما تزيد النسبة في الريف عن الحضر خلال فترة الدراسة.

المصدر: الجهاز المركزي للتعبئة العامة والإحصاء، التعداد العام للسكان والإسكان ٢٠٠٦، تقديرات السكان لسنوات مختارة

شكل (٤) نسبة الأطفال (١٧-٠ سنة) من إجمالي السكان وفقاً للنوع خلال الفترة (٢٠١٥-٢٠٠٦)

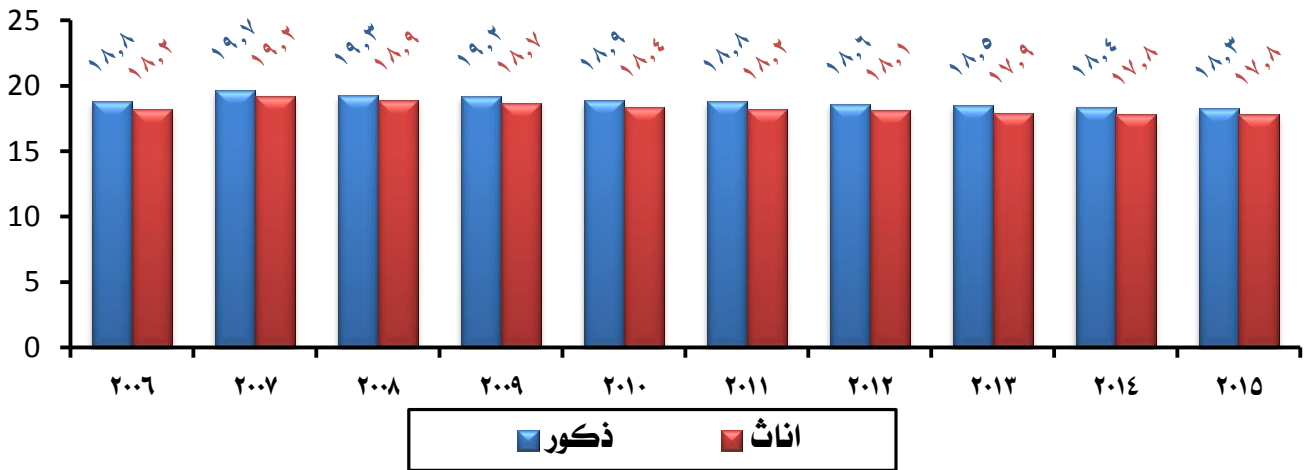



ارتفاع نسبة الشباب الذكور والإناث في كل من حضر وريف الجمهورية خلال الفترة (٢٠١٥-٢٠٠٦).

جدول (٦) نسبة الشباب (١٨-٣٥ سنة) من إجمالي السكان وفقاً لمحل الإقامة والنوع خلال الفترة (٢٠١٥-٢٠٠٦)

السنة	ذكور			إناث		
	حضر	ريف	جملة	حضر	ريف	جملة
٢٠٠٦	٧,٢	٩,٦	٨,٤	٧,٣	٩,٤	٨,٤
٢٠٠٧	٧,٣	٩,٨	٨,٦	٧,٤	٩,٦	٨,٥
٢٠٠٨	٧,٥	١٠,٠	٨,٧	٧,٦	٩,٨	٨,٧
٢٠٠٩	٧,٦	١٠,١	٨,٩	٧,٧	٩,٩	٨,٨
٢٠١٠	٧,٨	١٠,٣	٩,١	٧,٩	١٠,١	٩,٠
٢٠١١	٧,٩	١٠,٥	٩,٢	٨,٠	١٠,٣	٩,٢
٢٠١٢	٨,٠	١٠,٧	٩,٤	٨,١	١٠,٥	٩,٣
٢٠١٣	٨,٢	١٠,٩	٩,٦	٨,٣	١٠,٧	٩,٥
٢٠١٤	٨,٣	١١,١	٩,٧	٨,٥	١٠,٩	٩,٧
٢٠١٥	٨,٥	١١,٣	٩,٩	٨,٧	١١,١	٩,٩

المصدر: الجهاز المركزي للتعبئة العامة والإحصاء التعداد العام للسكان والإسكان ٢٠٠٦ ، تقديرات السكان لسنوات مختارة.

شكل (٥) نسبة الشباب (١٨-٣٥ سنة) من إجمالي السكان وفقاً للنوع خلال الفترة (٢٠١٥-٢٠٠٦)

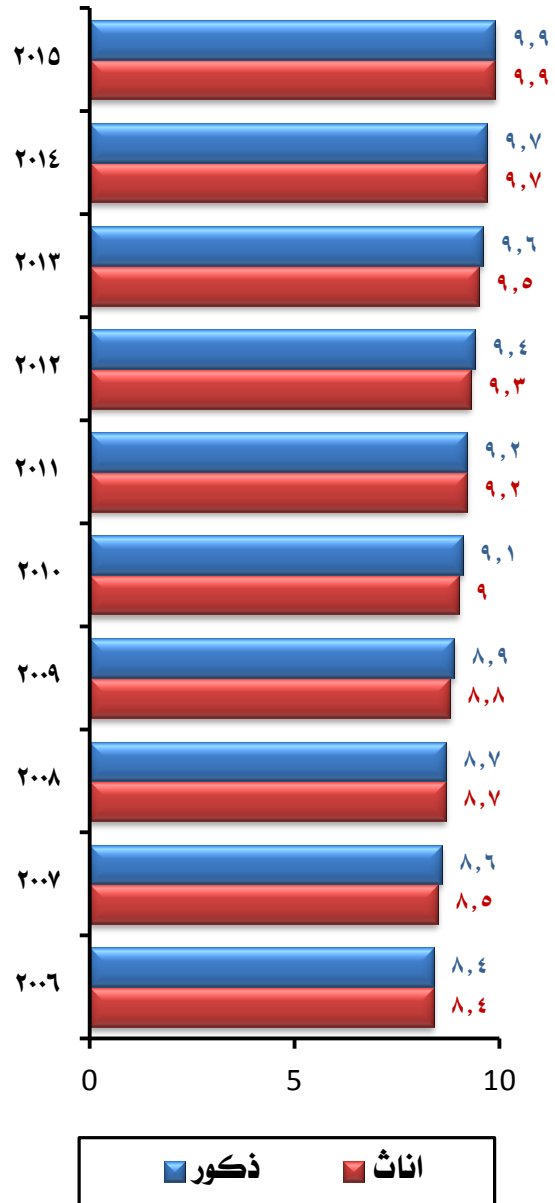



ارتفاع نسبة كبار السن لكل من الذكور والإناث بين عامي ٢٠٠٦، ٢٠١٥ مما يتطلب توفير المزيد من الموارد لرعاية المسنين ولاسيما في مجال الرعاية الاجتماعية، كما أن نسبة كبار السن للإناث أعلى من الذكور.

جدول (٧) نسبة كبار السن (٦٠ سنة فأكثر) من إجمالي السكان وفقاً لمحل الإقامة والنوع خلال الفترة (٢٠١٥-٢٠٠٦)

السنوات	ذكور			إناث		
	حضر	ريف	جملة	حضر	ريف	جملة
٢٠٠٦	٧,٢	٥,٥	٦,١	٦,٣	٥,٧	٦,٢
٢٠٠٧	٧,٣	٥,٦	٦,٢	٦,٥	٥,٩	٦,٤
٢٠٠٨	٧,٥	٥,٧	٦,٣	٦,٦	٦,٠	٦,٥
٢٠٠٩	٧,٦	٥,٨	٦,٥	٦,٨	٦,٢	٦,٧
٢٠١٠	٧,٨	٥,٩	٦,٦	٧,٠	٦,٣	٦,٩
٢٠١١	٧,٩	٦,٠	٦,٧	٧,٢	٦,٥	٧,١
٢٠١٢	٨,٠	٦,١	٦,٨	٧,٤	٦,٧	٧,٣
٢٠١٣	٨,٢	٦,٢	٧,٠	٧,٦	٦,٩	٧,٥
٢٠١٤	٨,٤	٦,٣	٧,٤	٧,٨	٧,١	٧,٥
٢٠١٥	٨,٦	٦,٤	٧,٥	٨,٠	٧,٣	٧,٧

المصدر: الجهاز المركزي للتعبئة العامة والإحصاء، التعداد العام للسكان والإسكان ٢٠٠٦، تقديرات السكان لسنوات مختارة.

شكل (٦) نسبة كبار السن (٦٠ سنة فأكثر) من إجمالي السكان وفقاً للنوع خلال الفترة (٢٠١٥-٢٠٠٦)

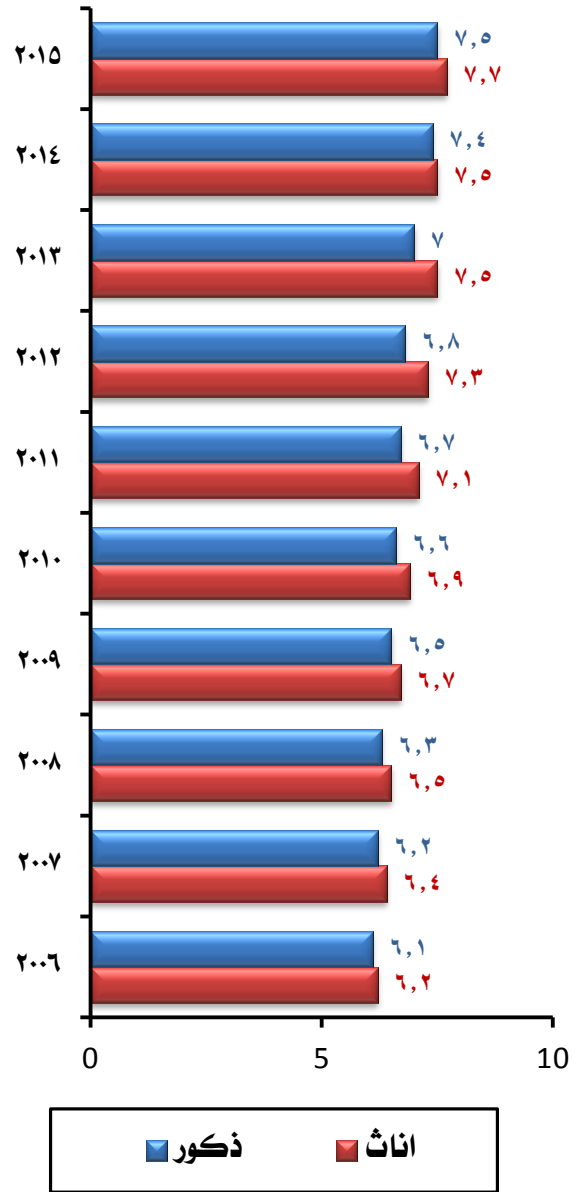



الفصل الثاني: الصحة

يعتبر المستوى الصحي للأفراد من أهم عناصر تحقيق التنمية الاقتصادية والاجتماعية، لذلك فقد أودت الدولة اهتماماً كبيراً لتحسين الرعاية الصحية عن طريق وضع وتنفيذ مجموعة من البرامج والسياسات الصحية التي من شأنها النهوض بالمستوى الصحي لأفراد المجتمع من خلال استخدام التكنولوجيا الحديثة في تشخيص وعلاج الأمراض مما كان له أثراً إيجابية واضحة على مؤشرات الصحة في مصر.

ارتفع العمر المتوقع عند الميلاد للذكور والإناث على حد سواء خلال الفترة (٢٠٠٦-٢٠١٥) وإن كان أعلى للإناث عن الذكور، حيث بلغ ٧٠,١ للذكور مقابل ٧٢,٩ للإناث عام ٢٠١٥.

جدول (١) توقع البقاء على قيد الحياة عند الميلاد وفقاً للنوع خلال الفترة (٢٠٠٦-٢٠١٥)

توقع البقاء على قيد الحياة عند الميلاد		السنوات
ذكور	إناث	
٦٦,٥	٦٩,١	٢٠٠٦
٦٦,٩	٦٩,٦	٢٠٠٧
٦٧,٤	٧٠,٠	٢٠٠٨
٦٧,٨	٧٠,٥	٢٠٠٩
٦٨,٢	٧٠,٩	٢٠١٠
٦٨,٦	٧١,٤	٢٠١١
٦٩,٠	٧١,٧	٢٠١٢
٦٩,٤	٧٢,٢	٢٠١٣
٧٠,١	٧٢,٩	٢٠١٥

شكل (١) توقع البقاء على قيد الحياة عند الميلاد وفقاً للنوع خلال الفترة (٢٠٠٧-٢٠١٥)

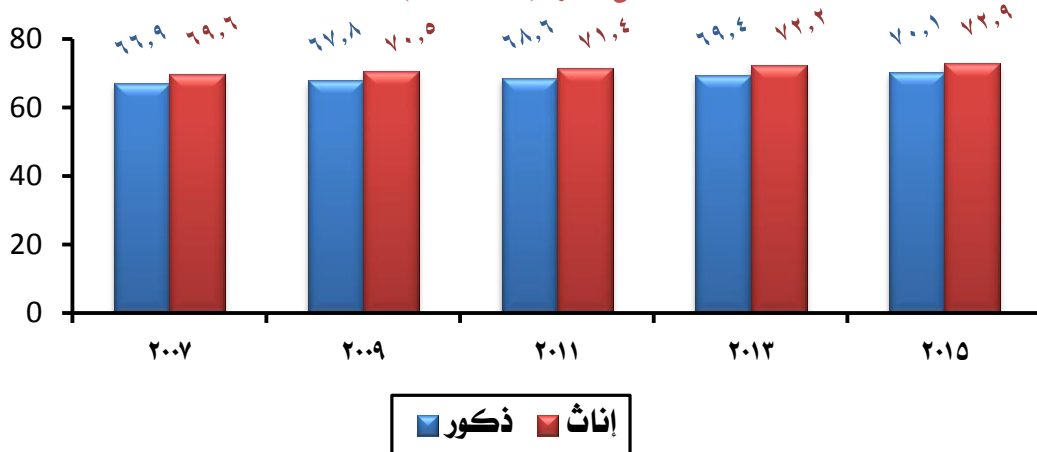



جدول (٢) نسبة الأطفال (١٢-٢٢ شهر) الذين تم تطعيمهم وفقاً للنوع خلال الفترة (٢٠٠٥-٢٠١٤)*

نسبة الأطفال (١٢-٢٣ شهر) الذين تم تطعيمهم %						نوع التطعيم
٢٠١٤		٢٠٠٨		٢٠٠٥		
إناث	ذكور	إناث	ذكور	إناث	ذكور	
٩٩,٠	٩٩,٢	٩٨,٧	٩٩,٢	٩٨,٣	٩٧,٨	السكرن
التطعيم الثلاثي						
٩٩,٤	٩٩,٤	٩٩,٨	٩٩,٨	٩٩,٢	٩٩,١	الجرعة الأولى
٩٨,٥	٩٩,١	٩٩,٧	٩٩,٦	٩٧,٦	٩٧,٤	الجرعة الثانية
٩٧,٢	٩٧,١	٩٨,٣	٩٧,٠	٩٣,٥	٩٣,٦	الجرعة الثالثة
شلل الأطفال						
٩٧,٨	٩٨,٢	٩٩,٨	٩٩,٨	٩٩,٤	٩٩,٧	الجرعة الأولى
٩٧,٣	٩٧,٥	٩٩,٥	٩٩,١	٩٨,٩	٩٨,٨	الجرعة الثانية
٩٦,٧	٩٦,٤	٩٥,٦	٩٣,٤	٩٦,٤	٩٦,٧	الجرعة الثالثة
الالتهاب الكبدي						
٩٨,٦	٩٩,٠	٩٩,٣	٩٩,٣	٩١,٢	٩١,١	الجرعة الأولى
٩٧,٥	٩٨,٣	٩٨,٨	٩٩,٠	٨٧,٣	٨٥,٦	الجرعة الثانية
٩٤,٤	٩٥,٤	٩٦,١	٩٦,١	٨٠,٥	٧٩,٢	الجرعة الثالثة
٩٦,٢	٩٥,٥	٩٨,٧	٩٨,٠	٩٦,٣	٩٦,٨	الحصبة
٩١,٢	٩٠,٩	٩٢,٥	٩٠,٩	٨٨,٥	٨٨,٩	حصل على جميع التطعيمات
٠,٠	٠,٠	٠,٢	٠,٢	٠,٣	٠,٢	لم يحصل على أى تطعيمات

المصدر: المسح السكاني الصحى عام ٢٠٠٥، ٢٠٠٨، ٢٠١٤.

* تم حساب الفئة العمرية (١٨-٢٩ شهراً) عام ٢٠١٤ لأن برنامج التطعيم المصرى يطبق حالياً تطعيم الحصبة.

ارتفاع نسب تلقى الاستشارات الطبية بين الذكور مقارنة بالإناث مما يشير إلى استمرار التمييز ضد الإناث.

جدول (٣) نسب الأطفال دون الخامسة من العمر والذين أصيبوا بالإسهال وأمراض الجهاز التنفسى خلال الأسبوعين السابقين للمسح ونسبة الذين حصلوا على رعاية صحية من أى مقدم خدمة من بين المصابين وفقاً للنوع خلال الفترة (٢٠٠٠-٢٠١٤)

نسب الأطفال المصابين بالأمراض %										نسبة
٢٠١٤		٢٠٠٨		٢٠٠٥		٢٠٠٣		٢٠٠٠		
إناث	ذكور	إناث	ذكور	إناث	ذكور	إناث	ذكور	إناث	ذكور	
١٣,٦	١٤,٤	٨,٠	٨,٩	١٨,٣	١٨,٥	١٧,٧	١٩,٩	٦,٨	٧,٤	المصابون بالإسهال الذين تلقوا رعاية من أى مقدم خدمة
٥٣,٠	٥٧,٣	٥٣,٢	٥٧,٢	٥٣,٨	٥٥,٧	٣٩,٦	٥٠,٧	٤٥,٦	٤٧,٠	المصابين بأمراض الجهاز التنفسى الذين تلقوا رعاية من أى مقدم خدمة
١٢,٢	١٤,٩	٧,٣	٨,٣	٨,٥	٩,٦	٩,٩	١٠,٦	٨,٨	١٠,٢	المصابين بأمراض الجهاز التنفسى الذين تلقوا رعاية من أى مقدم خدمة
٦٦,١	٦٩,٦	٦٨,٣	٧٧,١	٦٩,٥	٧٦,٤	٦٣,٥	٧٥,٩	٦٣,٩	٦٧,٧	

المصدر: المسح السكاني الصحى للسنوات المختارة.





شكل (٢) نسب الأطفال دون الخامسة من العمر والذين أصيبوا بأمراض الإسهال خلال الأسبوعين السابقين على المسح وفقاً للنوع خلال الفترة (٢٠١٤-٢٠٠٠)

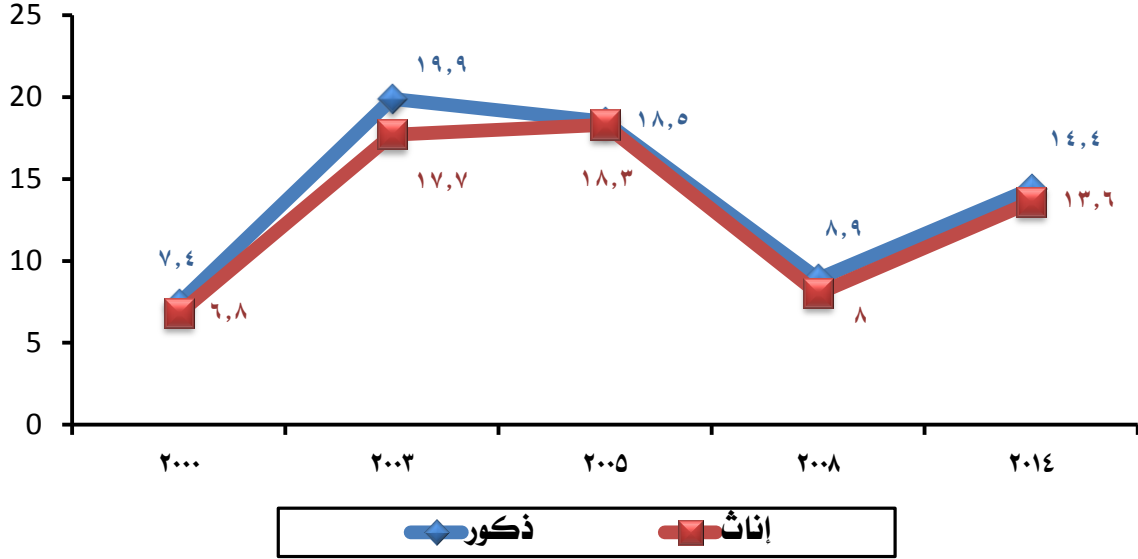

شكل (٣) نسب الأطفال دون الخامسة من العمر والذين أصيبوا بأمراض الجهاز التنفسي خلال الأسبوعين السابقين على المسح وفقاً للنوع خلال الفترة (٢٠١٤-٢٠٠٠)

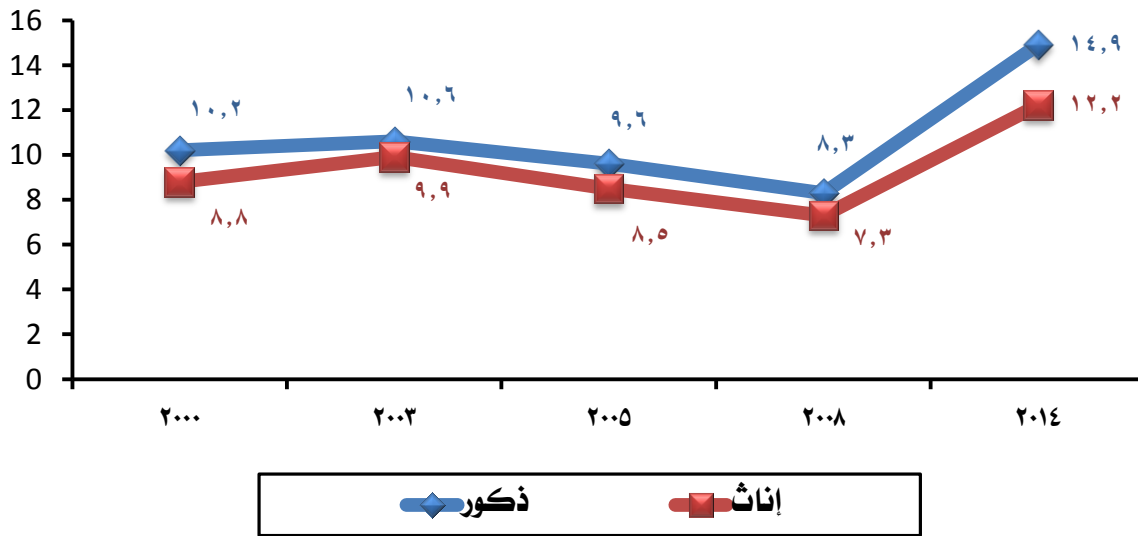



إنخفاض معدلات وفيات الأطفال الرضع لكل من الذكور والإناث خلال الفترة (١٩٩٢-٢٠١٤). باستثناء معدل وفيات الإناث عام ٢٠١٤.

جدول (٤) معدل وفيات الرضع (١) لكل ألف مولود حي) وفقاً للنوع خلال الفترة (١٩٩٢-٢٠١٤)

السنوات	معدل وفيات الرضع (لكل ألف مولود حي) %	
	ذكور	إناث
١٩٩٢	٨٤,٤	٧٥,٣
١٩٩٥	٧٢,٥	٧٣,٣
٢٠٠٠	٥٥,٠	٥٤,٥
٢٠٠٣	٤٣,٠	٤٦,٥
٢٠٠٥	٤٣,٣	٣٧,١
٢٠٠٨	٣٣,٥	٢٣,٤
٢٠١٤	٢٥,٠	٢٧,٠

المصدر: المسح السكاني الصحي للسنوات المختارة.
المعدلات لفترة العشر سنوات السابقة على المسح.

شكل (٤) معدل وفيات الرضع (لكل ألف مولود حي) وفقاً للنوع خلال الفترة (١٩٩٢-٢٠١٤)

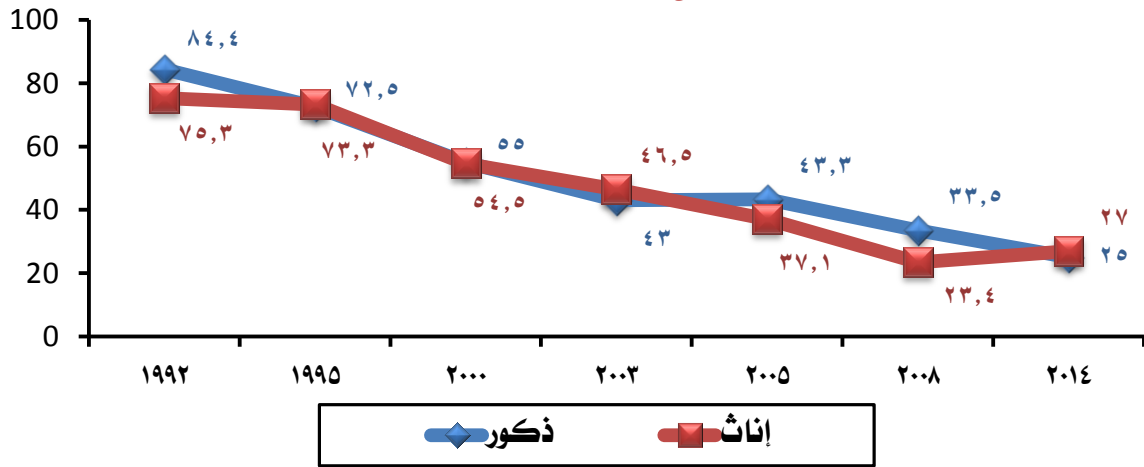



تعتبر أمراض الجهاز التنفسي من الأسباب الرئيسية لوفيات الرضع لكل من الذكور والإناث، حيث توفي ما يقرب من ربع الرضع من الذكور مقابل ٢٥,٧٪ من الإناث في عام ٢٠١٥.

جدول (٥) التوزيع النسبي لوفيات الرضع وفقاً لسبب الوفاة والنوع
عام ٢٠١٥

التوزيع النسبي لوفيات الرضع %		سبب الوفاة
إناث	ذكور	
١٠٠	١٠٠	الإجمالي
٢٥,٧	٢٤,٢	أمراض الجهاز التنفسي
١١,٥	١٠,٤	الأمراض المعدية والطفيلية
٤,١	٣,٦	أمراض الجهاز الهضمي والتغذية
٩,٣	١٠,٥	حالات وفاة متعلقة بالولادة
١٣,٧	١٣,٥	تشوهات خلقية
١٨,٢	١٨,٦	أمراض الدم والجهاز الدوري
١,٣	١,٤	أمراض الجهاز العصبي / اضطرابات عقلية
٠,٥	٠,٦	أمراض الجهاز التناسلي
٠,٥	٠,٦	الأورام
١٤,٣	١٥,٧	أعراض وعلامات سريرية
٠,٩	٠,٩	أسباب أخرى

المصدر: الجهاز المركزي للتعبئة العامة والإحصاء.
نشرة المواليد والوفيات عام ٢٠١٥.

شكل (٥) التوزيع النسبي لوفيات الرضع وفقاً لسبب الوفاة والنوع عام ٢٠١٥

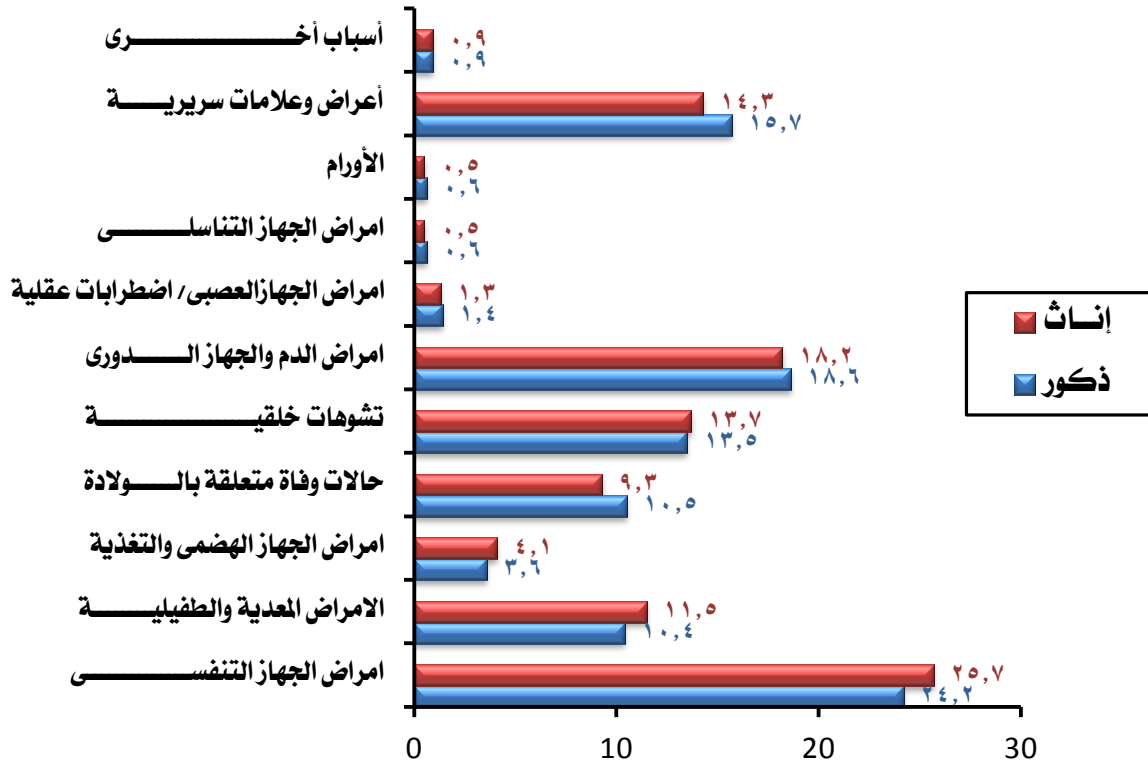



هناك انخفاضاً ملحوظاً في معدل وفيات الأطفال دون الخامسة من العمر لكل من الذكور والإناث حيث بلغ ٣٠ حالة وفاة لكل ألف مولود حي لكل منهما في عام ٢٠١٤.

جدول (٦) معدل وفيات الأطفال دون الخامسة من العمر (١) لكل ألف مولود حي) وفقاً للنوع خلال الفترة (١٩٩٢-٢٠١٤)

السنوات	معدل وفيات الأطفال دون الخامسة من العمر	
	ذكور	إناث
١٩٩٢	١٠٧,٠	١٠٨,٦
١٩٩٥	٩٢,٦	٩٩,٣
٢٠٠٠	٦٨,٨	٦٩,٧
٢٠٠٣	٥٣,١	٥٧,٤
٢٠٠٥	٥٢,٥	٤٧,١
٢٠٠٨	٣٨,٤	٢٨,٠
٢٠١٤	٣٠,٠	٣٠,٠

المصدر: المسح السكاني الصحي للسنوات المختارة
المعدلات لعشر سنوات السابقة على المسح

شكل (٦) معدل وفيات الأطفال دون الخامسة من العمر (لكل ألف مولود حي) وفقاً للنوع خلال الفترة (١٩٩٢-٢٠١٤)

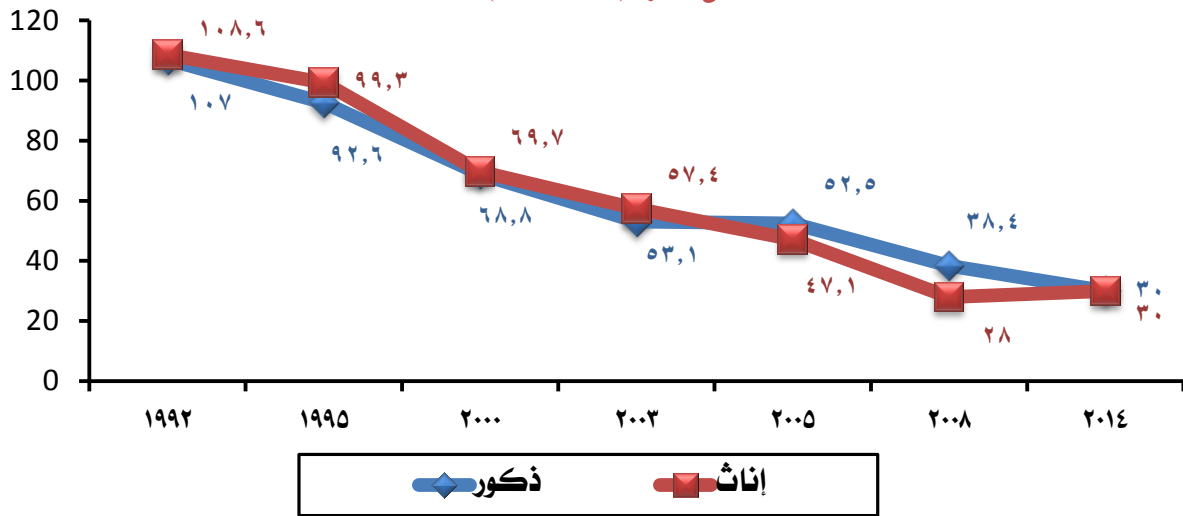



تعتبر أمراض الجهاز التنفسي وأمراض الدم والجهاز الدوري من أهم أسباب ارتفاع وفيات الأطفال فى الفئة العمرية (سنة أقل من 5 سنوات) لكل من الذكور والإناث.

جدول (٧) التوزيع النسبى لوفيات الأطفال (سنة أقل من 5 سنوات) وفقاً لسبب الوفاة والنوع عام ٢٠١٥

التوزيع النسبى لوفيات الأطفال (سنة أقل من 5 سنوات) %		سبب الوفاة
إناث	ذكور	
١٠٠,٠	١٠٠,٠	الإجمال
٢٣,٥	٢١,٣	أمراض الجهاز التنفسي
١٠,٩	٩,٦	الأمراض المعدية والطفيلية
٣,٥	٣,٧	أمراض الجهاز الهضمي والتغذية
١٠,٠	٩,٤	تشوهات خلقية
٢٢,٩	٢٣,٣	أمراض الدم والجهاز الدوري
٥,٠	٤,٨	أمراض الجهاز العصبي / اضطرابات عقلية
١,٠	٠,٩	أمراض الجهاز التناسلي
٣,٩	٣,٤	الأورام
٥,٨	٦,٣	أعراض وعلامات سريرية
١٣,٥	١٧,٣	أسباب أخرى

المصدر: الجهاز المركزى للتعبئة والإحصاء.
نشرة المواليد والوفيات ٢٠١٥

شكل (٧) التوزيع النسبى لوفيات الأطفال (سنة أقل من 5 سنوات)

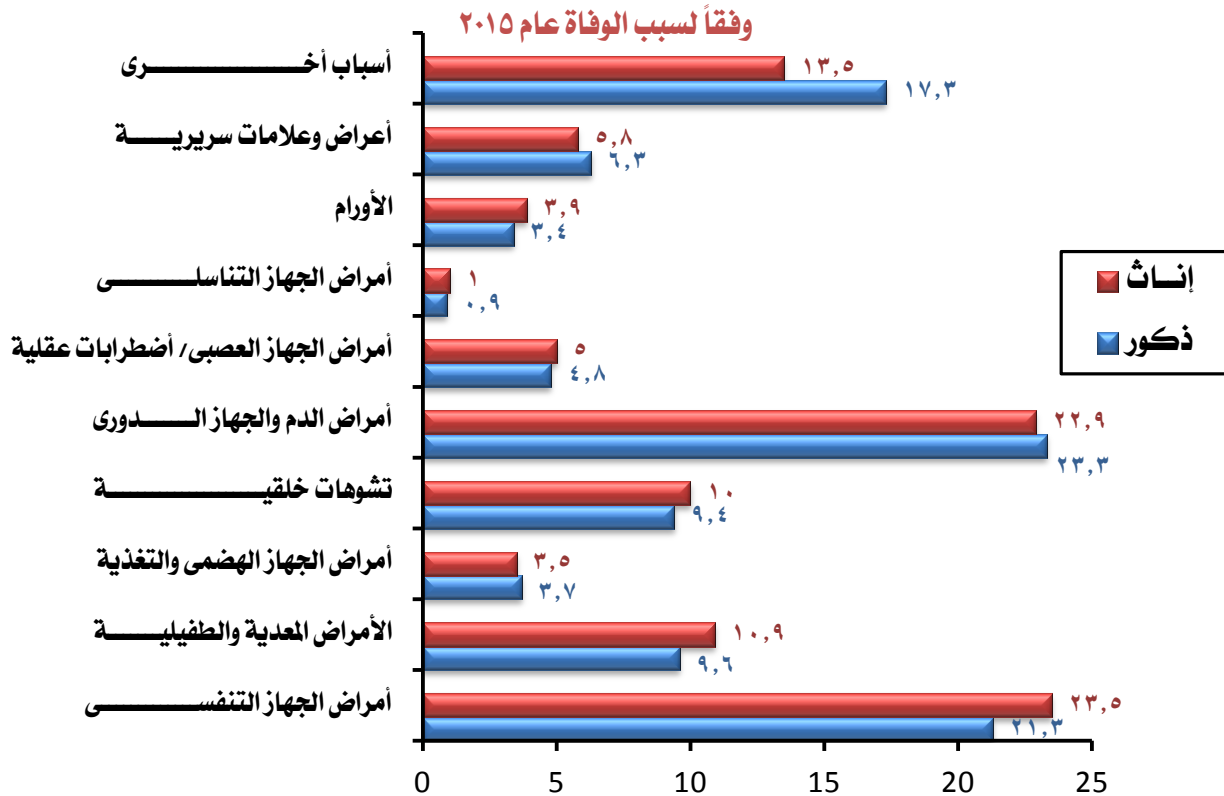



جدول (٨) معدلات الوفيات الخام لكل ألف من السكان (٥ سنوات فأكثر)
وفقاً للنوع خلال الفترة (١٩٩٥-٢٠١٥)

معدل الوفيات الخام		السنوات
إناث	ذكور	
٦,٣	٧,١	١٩٩٥
٥,٦	٦,٥	٢٠٠٠
٥,٩	٦,٨	٢٠٠٤
٥,٦	٦,٧	٢٠١٠
٥,٨	٧,٠	٢٠١٢
٥,٧	٦,٨	٢٠١٤
٦,١	٧,١	٢٠١٥

المصدر: الجهاز المركزي للتعبئة العامة والإحصاء
نشرة المواليد والوفيات عام ٢٠١٥

شكل (٨) معدلات الوفيات الخام لكل ألف من السكان (٥ سنوات فأكثر)
وفقاً للنوع خلال الفترة (١٩٩٥-٢٠١٥)

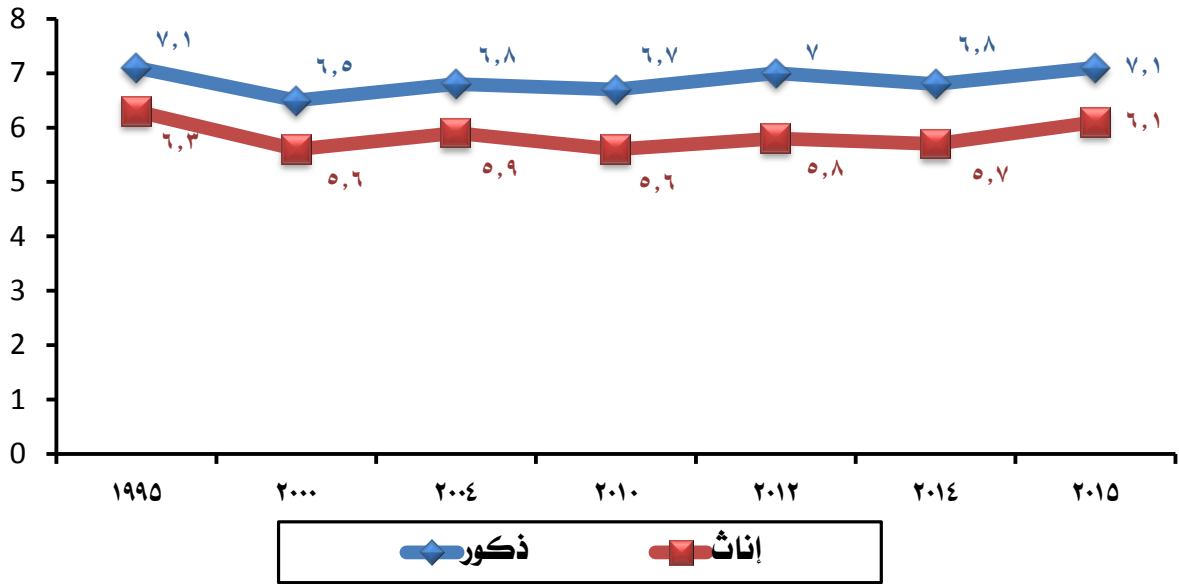



تعتبر أمراض الدم والجهاز الدورى من الأسباب الرئيسية للوفيات بين السكان (5 سنوات فأكثر) حيث بلغت النسبة ٤٩,٨٪ للذكور مقابل ٥٣,١٪ للإناث فى عام ٢٠١٥.

جدول (٩) التوزيع النسبى للوفيات (5 سنوات فأكثر) وفقاً لأسباب الوفاة والنوع عام ٢٠١٥

التوزيع النسبى للوفيات (5 سنوات فأكثر) %		أقسام الأمراض
إناث	ذكور	
١٠٠,٠	١٠٠,٠	الجماعة
٦,٠	٦,١	أمراض الجهاز التنفسى
٢,٦	٣,٣	الأمراض المعدية والطفيلية
١٢,٢	١٤,٢	أمراض الجهاز الهضمى والتغذية
٥٣,١	٤٩,٨	أمراض الدم والجهاز الدورى
١,٤	١,١	أمراض الجهاز العصبى / اضطرابات عقلية
٤,٢	٤,٣	أمراض الجهاز التناسلى
٦,٦	٦,٥	الأورام
١١,٨	٩,٤	تشوهات خلقية / أعراض ناتجة عن علامات سريرية
٢,١	٥,٤	أسباب أخرى

المصدر: الجهاز المركزى للتعبئة العامة والإحصاء
نشرة المواليد والوفيات لعام ٢٠١٥

شكل (٩) التوزيع النسبى للوفيات (5 سنوات فأكثر) وفقاً لأسباب الوفاة والنوع عام ٢٠١٥

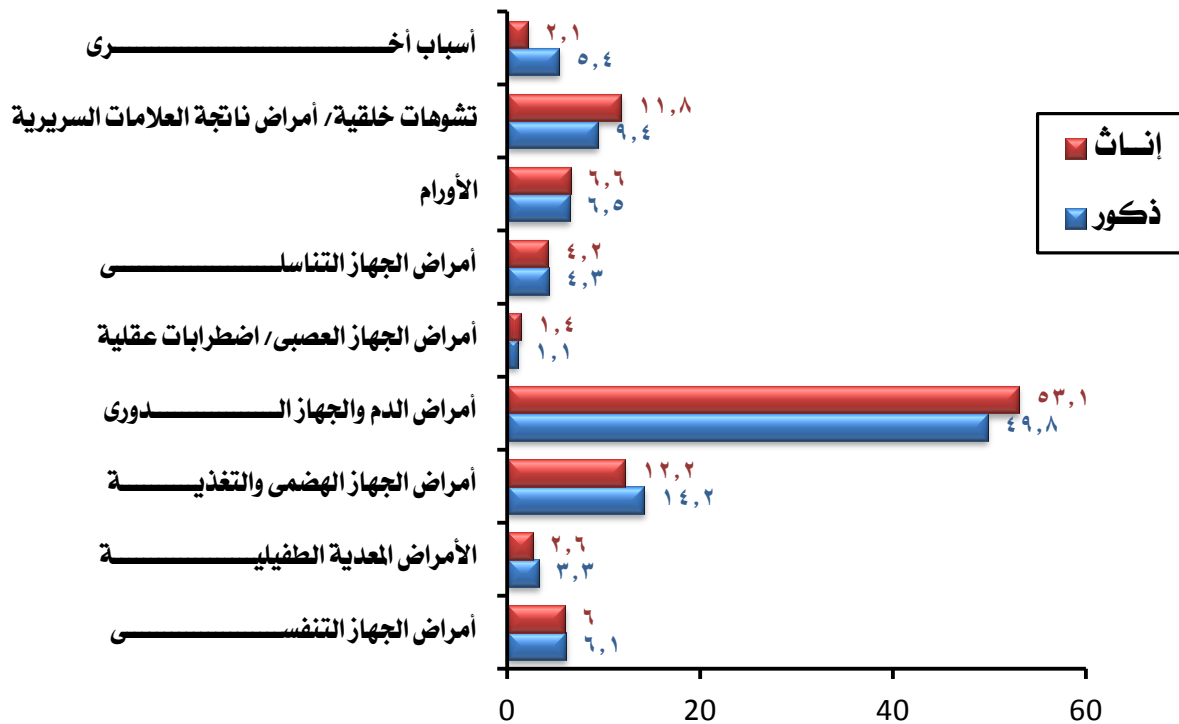



جدول (١٠) التوزيع النسبي للمصابين بالإيدز في العمر (١٥-٤٩ سنة)
وفقاً للنوع خلال الفترة (٢٠٠٧-٢٠١٤)

الإصابة بالإيدز في العمر (١٥-٤٩ سنة) %								النوع
٢٠١٤	٢٠١٣	٢٠١٢	٢٠١١	٢٠١٠	٢٠٠٩	٢٠٠٨	٢٠٠٧	جماعة
١٠٠	١٠٠	١٠٠	١٠٠	١٠٠	١٠٠	١٠٠	١٠٠	١٠٠
٨٠,١	٨٥,٧	٨٢,٣	٧٦,٥	٧٩,٩	٧٩,٨	٧٦,٧	٨١,٤	ذكور
١٩,٩	١٤,٣	١٧,٧	٢٣,٥	٢٠,١	٢٠,٢	٢٣,٣	١٨,٦	إناث

المصدر: وزارة الصحة

شكل (١٠) التوزيع النسبي للمصابين بالإيدز في العمر (١٥-٤٩ سنة)
وفقاً للنوع خلال الفترة (٢٠٠٧-٢٠١٤)

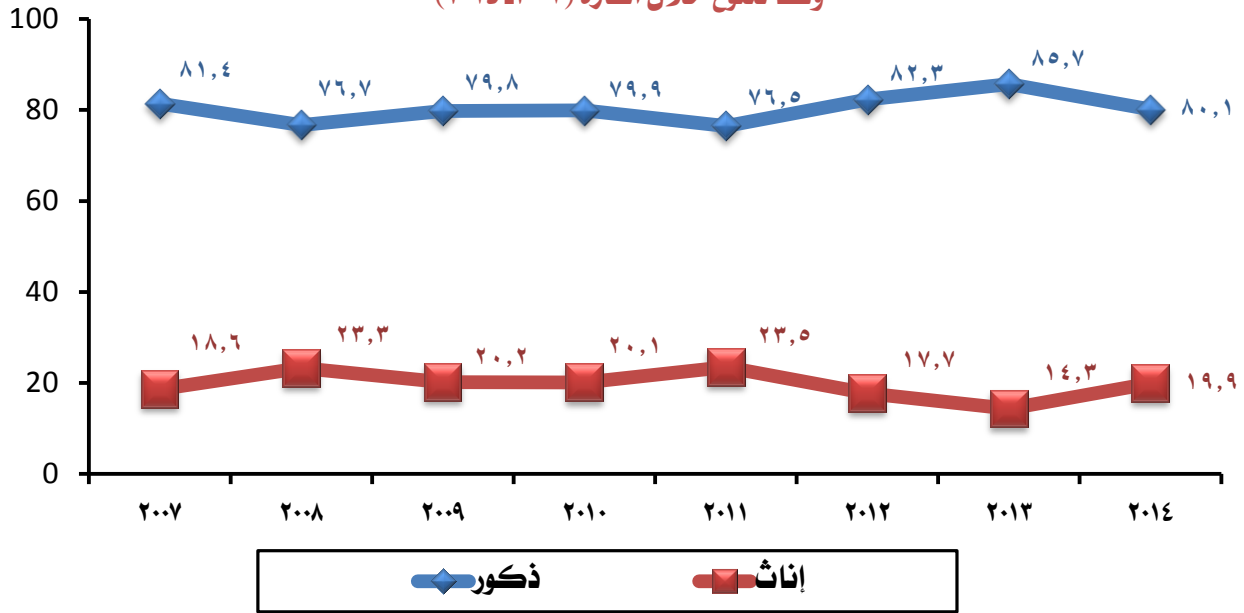



الفصل الثالث: التعليم

يعد التعليم أحد أهم الدعائم الأساسية لنهضة أى مجتمع، فالعنصر البشرى هو الوحيد القادر على ترجمة الأهداف المتعددة والمتغيرة لمسيرة التنمية للدولة إلى واقع فعلى يغير من ترتيبها بين الدول، ويعتبر رأس المال البشرى من أهم ثروات الشعوب و يسهم التعليم فى تكوين رأس المال البشرى من حيث إمداده بالمهارات والقدرات التى تجعله مؤهلاً للإستفادة من هذه الإمكانيات.

- تنخفض نسبة الأمية لكل من الذكور والإناث فى تعداد ٢٠٠٦ مقارنة بتعداد ١٩٩٦ حيث انخفضت النسبة من ٢٩٪ إلى ٢٢٪ للذكور ومن ٥٠٪ إلى ٣٧٪ للإناث .
- ورغم أن نسب الأمية بين الإناث ١٠ سنوات فأكثر مازالت مرتفعة، إلا أن بعض مستويات التعليم الأخرى قد شهدت تحسناً وهذا ما يظهره مؤشر التكافؤ بين الجنسين خلال الفترة ما بين التعدادين للمستويات التعليمية المختلفة .

جدول (١) التوزيع النسبي للسكان (١٠ سنوات فأكثر) وفقاً للحالة التعليمية والنوع ومؤشر التكافؤ في تعدادي ١٩٩٦، ٢٠٠٦

الحالة التعليمية	١٩٩٦		٢٠٠٦		مؤشر التكافؤ
	ذكور	إناث	ذكور	إناث	
الجملة	١٠٠	١٠٠	١٠٠	١٠٠	
أبسط	٢٩	٥٠	٢٢	٣٧	١,٧
يقرأ ويكتب	٢٣	١٥	١٥	١١	٠,٧
ابتدائي	١٠	٨	١٠	٩	٠,٩
أقل من المتوسط / متوسط / فوق المتوسط	٣١	٢٣	٤٢	٣٥	٠,٨
جامعي فأعلى	٧	٤	١١	٨	٠,٧

المصدر: الجهاز المركزي للتعبئة العامة والإحصاء، التعداد العام للسكان والإسكان ١٩٩٦، ٢٠٠٦
* تفسير معنى قيم مؤشر التكافؤ:

$$\text{مؤشر التكافؤ} = \frac{\text{نسبة الإناث}}{\text{نسبة الذكور}}$$

- إذا بلغت قيمة المؤشر (١) فهذا يعني وجود تكافؤ بين الذكور والإناث.
- إذا زادت قيمة المؤشر عن (١) فهذا يكون لصالح الإناث.
- إذا قلت قيمة المؤشر عن (١) فهذا يكون لصالح الذكور.





شكل (١) مؤشر التكافؤ للحالة التعليمية في تعدادي (١٩٩٦، ٢٠٠٦)

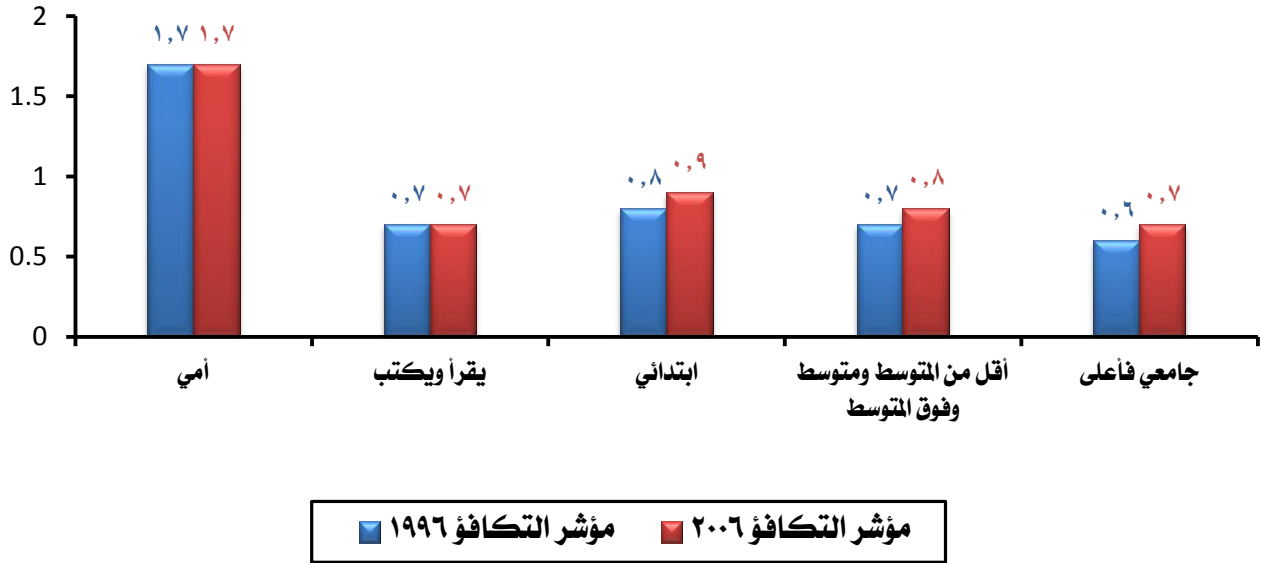

تشير البيانات إلى انخفاض نسبة الأمية للإناث من ٣٨,٣٪ عام ٢٠٠٧ إلى ٢٧,٣٪ في عام ٢٠١٥.

جدول (٢) تقدير معدل الأمية للسكان (١٠ سنوات فأكثر) وفقاً للنوع للأعوام ٢٠٠٧، ٢٠١٣، ٢٠١٥

السنة	نسب الأمية %		
	ذكور	إناث	الجملة
٢٠٠٧	٢٢,٢	٢٨,٣	٢٠,١
٢٠١٣	١٨,٥	٣٣,٥	٢٥,٩
٢٠١٥	١٤,٧	٢٧,٣	٢٠,٩

المصدر: الجهاز المركزي للتعبئة العامة والإحصاء
بحث القوى العاملة للأعوام ٢٠٠٧، ٢٠١٣، ٢٠١٥

شكل (٢) تقدير نسب الأمية للسكان (١٠ سنوات فأكثر) وفقاً للنوع للأعوام ٢٠٠٧، ٢٠١٣، ٢٠١٥

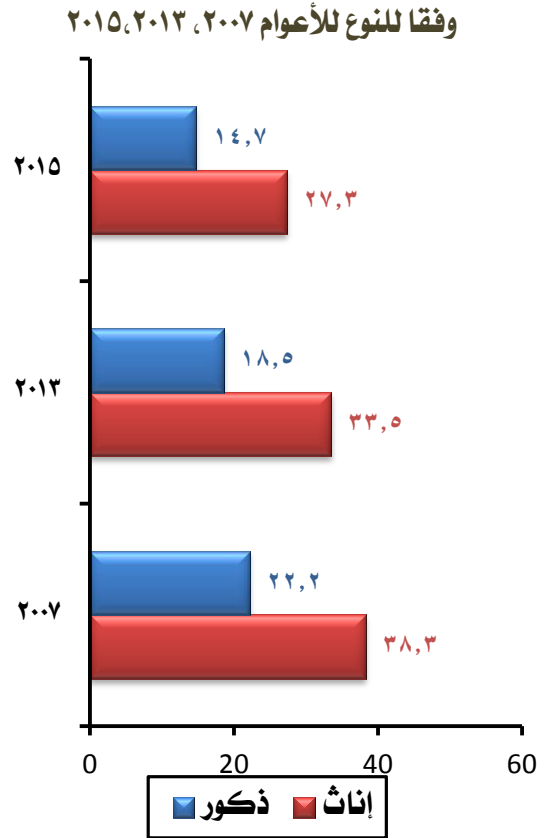



- تنخفض نسب القيد بمرحلة ما قبل الابتدائي مقارنة بباقي المراحل التعليمية، ويرجع ذلك إلى أن هذه المرحلة اختيارية وليست إلزامية، كما أنها مرحلة غير مجانية فالقادرين فقط هم الذين يلحقوا أطفالهم بهذه المرحلة.
- كما تشير البيانات إلى وجود تحسن في نسبة القيد في مرحلة ما قبل الابتدائي خلال الفترة بين عامي ٢٠٠٨/٢٠٠٧، ٢٠١٥/٢٠١٤ حيث ارتفعت من ٢٢٪ إلى ٣١,٣٪ للذكور ومن ٢١٪ إلى ٣١,٣٪ للإناث كما انخفضت نسبة القيد بمرحلة التعليم الثانوي بشكل ملحوظ من ٨٠٪ للذكور عام ٢٠٠٨/٢٠٠٧ إلى ٦٦,٧٪ عام ٢٠١٥/٢٠١٤، ومن ٨٢٪ للإناث إلى ٦٧,٥٪ خلال نفس الفترة.

جدول (٣) نسب القيد الإجمالي للمستويات التعليمية المختلفة وفقاً للنوع للأعوام الدراسية (٢٠٠٨/٢٠٠٧)، (٢٠١٣/٢٠١٢)، (٢٠١٥/٢٠١٤)

نسب القيد الإجمالي٪								المرحلة التعليمية
٢٠١٥/٢٠١٤		٢٠١٤/٢٠١٣		٢٠١٣/٢٠١٢		٢٠٠٨/٢٠٠٧		
إناث	ذكور	إناث	ذكور	إناث	ذكور	إناث	ذكور	
٣١,٣	٣١,٣	٢٩,٦	٢٩,٦	٢٦,٦	٢٦,٥	٢١	٢٢	ما قبل الابتدائي
٩٥,٥	٩٤,٣	٩٥,٧	٩٤,٨	٩٧,٢	٩٦,٦	١٠٥	١١٠	الابتدائي
٩٦,٨	٩٣,٠	٩٤	٩٠	٩٥	٩١,١	٩٣	٩٤	الإعدادي
٦٧,٥	٦٦,٧	٦٤,٨	٦٤,٤	٦٦,٣	٦٦,٨	٨٢	٨٠	الثانوي

المصدر: الجهاز المركزي للتعبئة العامة والإحصاء
النشرة السنوية للتعليم.





بلغت قيمة مؤشر التكافؤ لنسب المتحقين بالتعليم ما قبل الابتدائي واحد على مستوى الجمهورية ومعظم المحافظات وينطبق نفس النمط للمتحقين بالتعليم الابتدائي والاعدادي والثانوي العام في ماعدا محافظات دمياط، السويس، أسوان حيث بلغ المؤشر ١,٥ للثانوي العام. وبالنسبة للثانوي العام يقترب مؤشر التكافؤ من الواحد في أغلب المحافظات وذلك لصالح الاناث وسجلت محافظات بورسعيد والاسماعيلية أقل قيمة للمؤشر ٠,٥ .

جدول (٤) مؤشر التكافؤ بين الجنسين لنسب المتحقين
بمراحل التعليم المختلفة عام ٢٠١٤ / ٢٠١٥

المحافظة	ما قبل الابتدائي	الابتدائي	الإعدادي	الثانوي العام	الثانوي الفني
الإجمالي	١	١,٠	١,٠	١,٢	١,٢
القاهرة	١,٠	١,١	١,٠	١,١	١,٠
الإسكندرية	١,٠	١,٠	١,٠	١,٢	٠,٧
بورسعيد	١,٠	١,٠	١,٠	١,٢	٠,٥
السويس	١,٠	١,٠	١,٠	١,٥	٠,٨
دمياط	١,٠	١,٠	١,١	١,٥	١,١
الدقهلية	١,٠	١,٠	١,١	١,٣	١,٠
الشرقية	١,٠	١,١	١,١	١,٢	١,٠
القليوبية	١,٠	١,٠	١,١	١,٣	٠,٩
كفر الشيخ	١,٠	١,٠	١,٣	١,٣	١,٠
الغربية	١,٠	١,٠	١,١	١,٣	٠,٩
المنوفية	١,٠	١,٠	١,١	١,٣	٠,٩
البحيرة	١,٠	١,٠	١,١	١,٣	٠,٧
الإسماعيلية	١,٠	١,٠	١,٠	١,٣	٠,٥
الجيزة	١,٠	١,٠	١,٠	١,٢	١,١
بني سويف	١,٠	١,٠	١,٠	١,١	١,١
الفيوم	١,٠	١,٠	١,٠	١,٣	٠,٨
المنيا	١,٠	١,٠	١,٠	١,٢	٠,٦
أسيوط	١,٠	١,٠	١,٠	١,٤	٠,٩
سوهاج	٠,٩	١,٠	١,٠	١,١	٠,٩
قنا	٠,٩	١,٠	١,٠	١,٢	٠,٦
الأقصر	١,٠	١,٠	١,٠	١,٤	٠,٧
أسوان	١,٠	١,٠	١,٠	١,٥	٠,٧
البحر الأحمر	١,٤	١,٤	١,٥	٢,١	١,٠
الوادي الجديد	١,٠	١,١	١,٠	١,٥	٠,٥
مطروح	١,٠	١,٠	٠,٦	١,٢	٠,٤
شمال سيناء	١,١	١,٠	١,٠	١,٢	٠,٥
جنوب سيناء	١,٨	١,٨	١,٦	٢,١	٠,٩

المصدر : الجهاز المركزي للتعبئة العامة والإحصاء
النشرة السنوية للتعليم.





شكل (٤) مؤشر التكافؤ لنسب المتحقين
بالتعليم الابتدائي وفقا للمحافظة

عام ٢٠١٥/٢٠١٤



شكل (٣) مؤشر التكافؤ لنسب المتحقين
بالتعليم ما قبل الابتدائي وفقا للمحافظة

عام ٢٠١٥/٢٠١٤





شكل (٦) مؤشر التكافؤ لنسب الملتحقين
بالتعليم الثانوي وفقا للمحافظة
عام ٢٠١٥/٢٠١٤



شكل (٥) مؤشر التكافؤ لنسب الملتحقين
بالتعليم الإعدادي وفقا للمحافظة
عام ٢٠١٥/٢٠١٤





شكل (٧) مؤشر التكافؤ لنسب المنتحقين بالتعليم الفني
وفقا للمحافظة عام ٢٠١٥/٢٠١٤

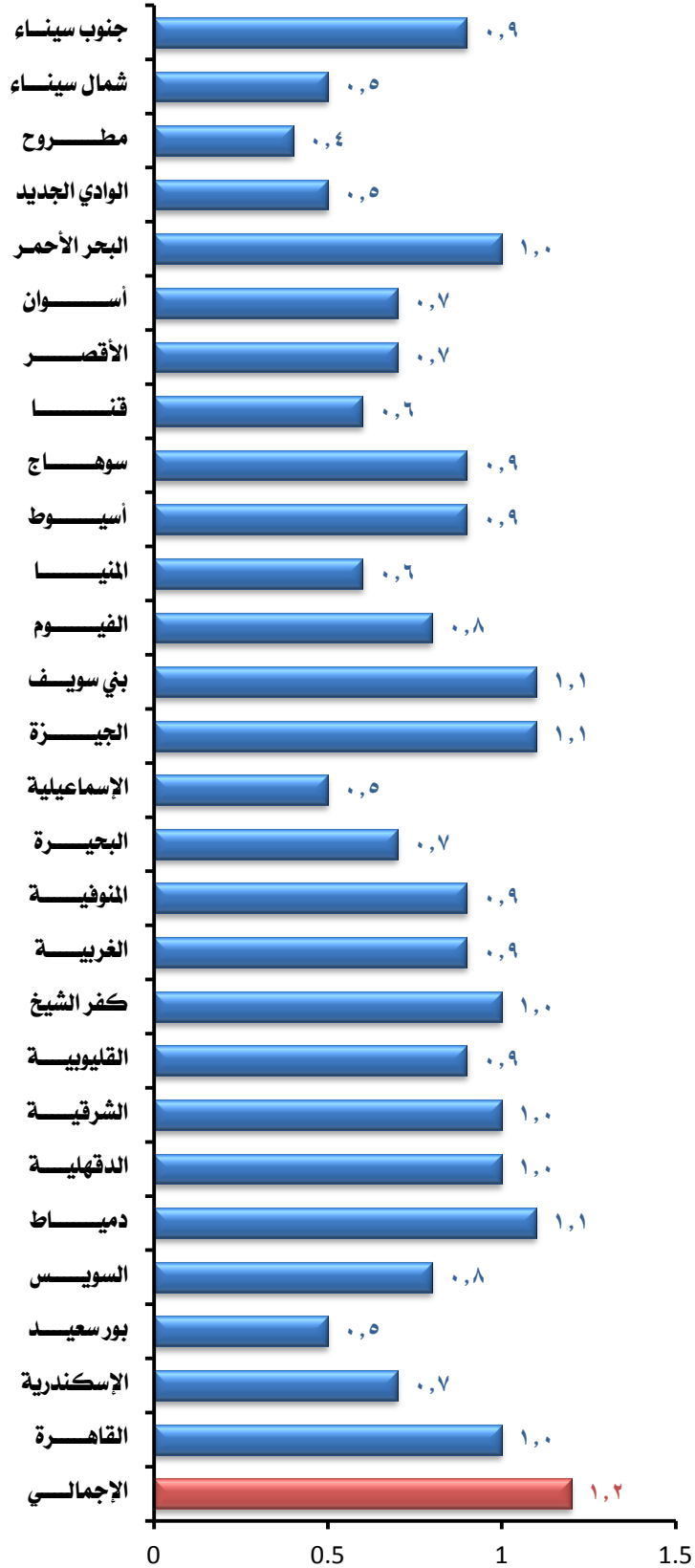



ارتفاع نسب التسرب في المرحلة الاعدادية مقارنة بالمرحلة الابتدائية وذلك لكل من الذكور والاناث خلال السنوات محل الدراسة.

جدول (5) نسب التسرب وفقاً للنوع والمستوى التعليمي للأعوام الدراسية (٢٠١٥/٢٠١٤-٢٠١٢/٢٠١١-٢٠٠٥/٢٠٠٤)

نسبة التسرب %						
٢٠١٥/٢٠١٤		٢٠١٢/٢٠١١		٢٠٠٥/٢٠٠٤		المستوى التعليمي
ذكور	إناث	ذكور	إناث	ذكور	إناث	
٠,٧	٠,٥	٠,٢	٠,٥	٠,٣	٠,٥	الابتدائي
٤,٤	٤,٦	٦,٥	٥,٨	٢,٧	٢,٩	الإعدادي

المصدر: الجهاز المركزي للتعبئة العامة والإحصاء
النشرة السنوية للتعليم.

شكل (٩)

نسب التسرب في المرحلة الاعدادية وفقاً للنوع

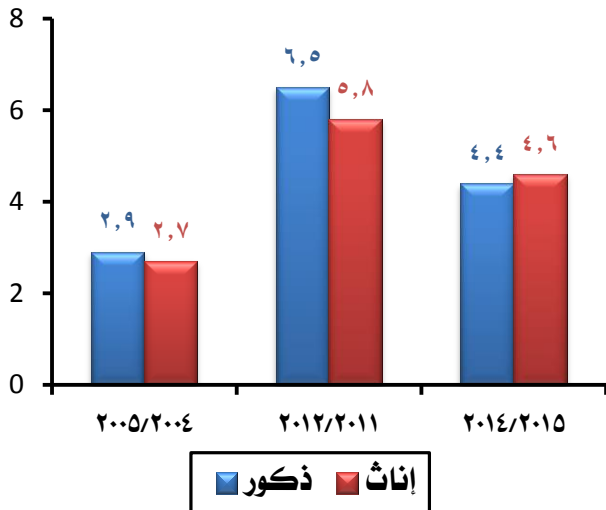

شكل (٨)

نسب التسرب في المرحلة الابتدائية وفقاً للنوع

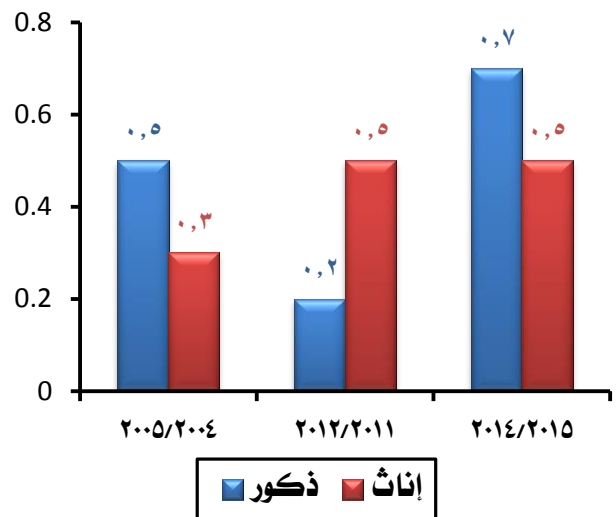



ارتفع عدد المدارس من ٤١٨ مدرسة عام ١٩٩٣/١٩٩٤ بعدد ٢٩٠٠ طالبة على مستوى الجمهورية إلى ٣١٤٧ مدرسة عام ٢٠٠٥/٢٠٠٤ بعدد ٦٩٢٠٠ طالبة واستمر في الارتفاع ليصل إلى ٥٠١٨ مدرسة بعدد ٨٢٠٧٠ طالبة وذلك عام ٢٠١٥/٢٠١٤.

جدول (٦) أعداد مدارس الفصل الواحد وعدد الطالبات بها
خلال الفترة (١٩٩٤/٩٣ - ٢٠١٥/١٤)

أعداد الطالبات	أعداد المدارس	العام الدراسي
٢٩٠٠	٤١٨	١٩٩٤/٩٣
٤٤٠٠	٤٣٥	١٩٩٥/٩٤
١٥٨٠٠	١٤٥٤	١٩٩٦/٩٥
٢٥٦٠٠	٢٠٣٩	١٩٩٨/٩٧
٣٧٢٠٠	٢٢٠١	١٩٩٩/٩٨
٥٠٦٠٠	٢٤٢٠	٢٠٠٠/٩٩
٥٣٢٠٠	٢٥٣٦	٢٠٠١/٢٠٠٠
٥٤٥٠٠	٢٧١٧	٢٠٠٢/٢٠٠١
٦٩٢٠٠	٣١٤٧	٢٠٠٥/٢٠٠٤
٦٦٧٠٠	٣٢٣٧	٢٠٠٨/٢٠٠٧
٦٤٤٥٤	٣٢٦٩	٢٠١٠/٢٠٠٩
٥٧٧٨٤	٣٢٠٤	٢٠١٢/٢٠١١
٧٩٣٤٨	٤٧٨٠	٢٠١٤/٢٠١٣
٨٢٠٧٠	٥٠١٨	٢٠١٥/٢٠١٤

المصدر: الهيئة العامة لتعليم الكبار.





شكل (١٠) تطور أعداد مدارس الفصل الواحد خلال الفترة (١٩٩٤/٩٣ - ٢٠١٥/١٤)

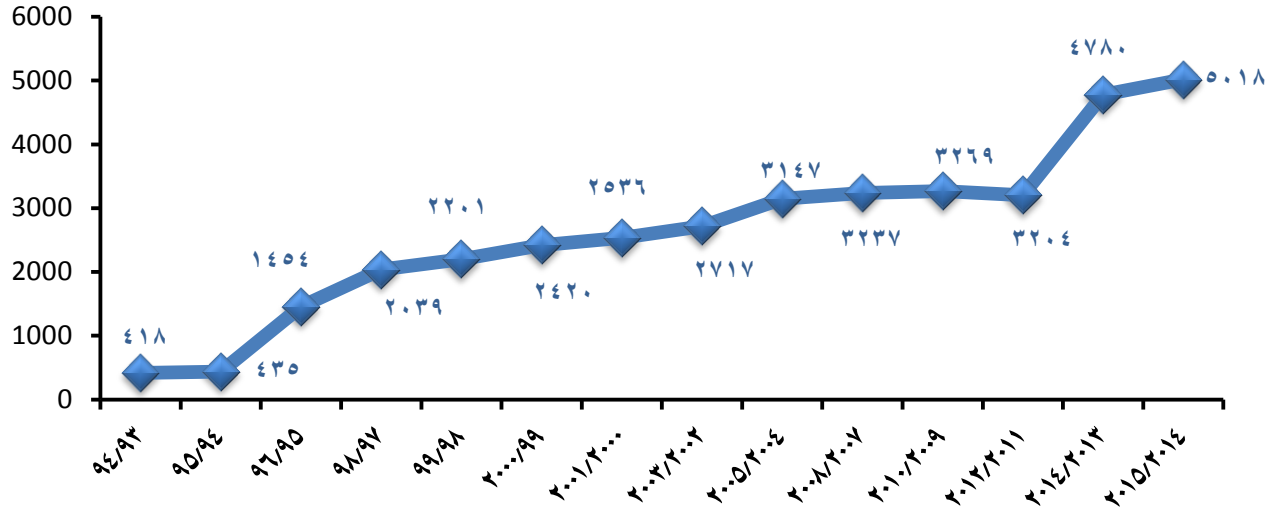

شكل (١١) تطور أعداد الطالبات بمدارس الفصل الواحد خلال الفترة (١٩٩٤/٩٣ - ٢٠١٥/١٤)

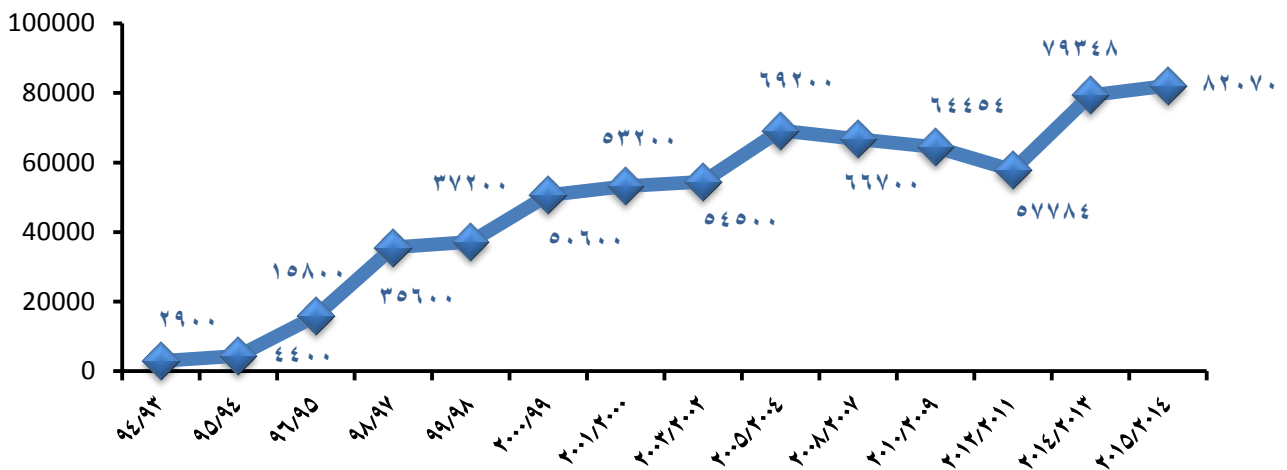



تشير البيانات أن مدارس المجتمع يوجد بها ملتحقين ذكور ولكن بنسبة أقل مقارنة بالإناث اللاتي أنشئت من أجلهن تلك المدارس، وكان لمحافظة أسيوط النصيب الأكبر من عدد الدارسين (ذكور وإناث) ١٦٥٨٥ تليها محافظة بني سويف ١٤٤١٣ وذلك عام ٢٠١٤/٢٠١٥.

جدول (٧) التوزيع العددي والنسبي للمدارس والدارسين بالتعليم المجتمعي وفقاً للمحافظة والنوع عام (٢٠١٤/٢٠١٥)

المحافظة	أعداد المدارس بالتعليم المجتمعي		نسبة الدارسين والدارسات		أعداد الدارسين والدارسات
	العدد	%	ذكور	إناث	
الإجمالي	٥٠١٨	١٠٠	٢٣,١	٧٦,٩	١٠٦٧٨١
القاهرة	٦٧	١,٣	٤٤,٢	٥٥,٨	٢٠٥٤
الإسكندرية	٥٢	١,٠	٢١,٤	٧٨,٦	١٠٩١
بور سعيد	١٤	٠,٣	٤٥,٢	٥٤,٨	٢٥٠
السويس	١٢	٠,٢	٢٥,٤	٧٤,٦	٢١٢
دمياط	٢٩	٠,٦	٤٧,٣	٥٢,٧	٣١١
الدقهلية	٢١٧	٤,٣	٢٩,٧	٧٠,٣	١٦٥٨
الشرقية	٢٨٦	٧,٧	٢٠,٨	٧٩,٢	٢١٤٣
القليوبية	٣٤	٠,٧	٢٣,١	٧٦,٩	٥٥٢
كفر الشيخ	١٠٩	٢,٢	١٦,٩	٨٣,١	٢١٥٣
الغربية	٩٠	١,٨	٤٨,٦	٥١,٤	٨٠٥
المنوفية	٣٩	٠,٨	١٥,٠	٨٥,٠	٦١٥
البحيرة	٤١٦	٨,٣	٢٩,٦	٧٠,٤	٩٢٦٥
الإسماعيلية	٧١	١,٤	٣٤,٠	٦٦,٠	٩١٠
الجيزة	١٦٧	٣,٣	١٩,٨	٨٠,٢	٣٧٧٢
بني سويف	٦٦٨	١٣,٣	١٥,١	٨٤,٩	١٤٤١٣
الفيوم	٦١٥	١٢,٣	١١,٦	٨٨,٤	١٢٩٠٣
المنيا	٤٦٥	٩,٣	٧,٥	٩٢,٥	١١٨٩٥
أسيوط	٦٢٠	١٢,٤	٢٨,٧	٧١,٣	١٦٥٨٥
سوهاج	٣٠٤	٦,١	٢٧,٩	٧٢,١	٧٩٣٠
قنا	٢١٧	٤,٣	٢٢,٣	٧٧,٧	٥٧١٨
الأقصر	١١٥	٢,٣	٢٩,٠	٧١,٠	١٦٤٤
أسوان	١٠٣	٢,١	٣٥,٣	٦٤,٧	١٥٦٨
البحر الأحمر	٧	٠,١	٩,٠	٩١,٠	١٤٤
الوادي الجديد	١٠	٠,٢	٢٥,٤	٧٤,٦	٥٩
مطروح	١٤٤	٢,٩	٤٩,٥	٥٠,٥	٦٣٩٢
شمال سيناء	٣٧	٠,٧	٤٤,٤	٥٥,٦	٦٣٣
جنوب سيناء	١٠	٠,٢	١٨,٣	٨١,٧	١٠٤

المصدر: الهيئة العامة لتعليم الكبار.

شكل: (١٢) نسبة الدارسين بالتعليم المجتمعي عام ٢٠١٤/٢٠١٥

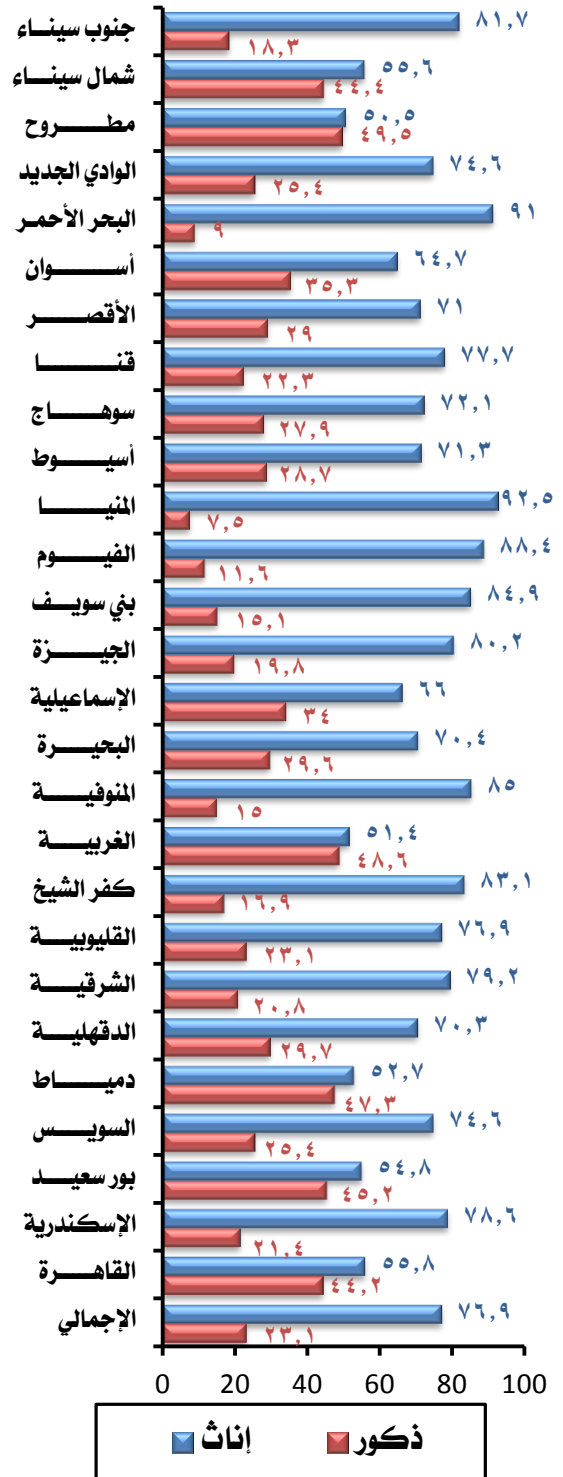



ارتفاع نسبة الإناث القائمات بالتدريس في مرحلة ما قبل الابتدائي والمرحلة الابتدائية، ويرجع ذلك لقدرة الإناث على التعامل مع الأطفال في مثل هذه السن المبكرة حيث بلغت النسبة ٩٩,٥٪ لمرحلة ما قبل الابتدائي، ٦٠,٩٪ للمرحلة الابتدائية عام ٢٠١٥/٢٠١٤، كما تشير البيانات إلى أن نسبة المدرسات في المرحلة الإعدادية في زيادة مستمرة مقارنة بالذكور حيث كانت نسبتهم في التعليم الإعدادي ٥١,١٪ مقابل ٤٨,٩٪ للذكور عام ٢٠١٥/٢٠١٤ بينما ترتفع نسبة المدرسين الذكور مقارنة بالإناث في المرحلة الثانوية ٥٩,٤٪ للذكور مقابل ٤٠,٦٪ للإناث في نفس العام.

جدول (٨) التوزيع النسبي للمدرسين وفقاً للمرحلة التعليمية والنوع في السنوات المختارة

التوزيع النسبي للمدرسين ٪

٢٠١٥/٢٠١٤		٢٠١٣/٢٠١٢		٢٠١٠/٢٠٠٩		المرحلة التعليمية
إناث	ذكور	إناث	ذكور	إناث	ذكور	
٩٩,٥	٠,٥	٩٩,٥	٠,٥	٩٩	١	ما قبل الابتدائي
٦٠,٩	٣٩,١	٥٩	٤١	٥٨	٤٢	الابتدائي
٥١,١	٤٨,٩	٤٩,٥	٥٠,٥	٤٨	٥٢	الإعدادي
٤٠,٦	٥٩,٤	٣٩,٤	٦٠,٦	٣٩	٦١	الثانوي

المصدر: الجهاز المركزي للتعبئة العامة والإحصاء
النشرة السنوية للتعليم.

شكل (١٣) التوزيع النسبي للمدرسين وفقاً للمرحلة التعليمية والنوع عام (٢٠١٥/٢٠١٤)

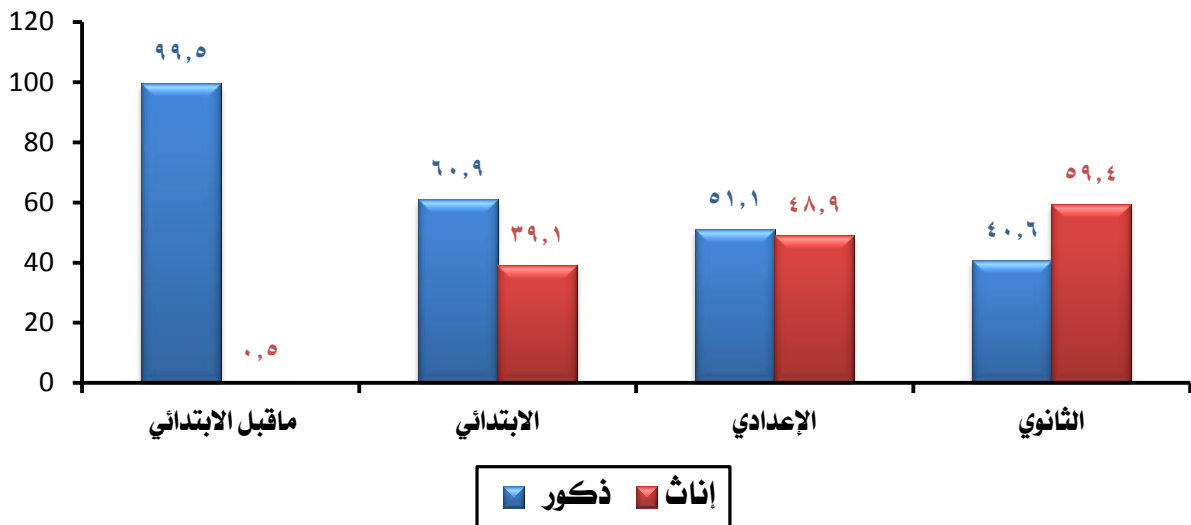



ارتفعت نسبة الذكور المتحقين في الكليات العملية مقارنة بالاناث في معظم سنوات الدراسة.

جدول (٩) التوزيع النسبي لإجمالي المتحقين ببعض الكليات النظرية والعملية وفقاً للنوع للأعوام الدراسية المختارة

التوزيع النسبي لإجمالي المتحقين %				العام الجامعي
الكليات العملية		الكليات النظرية		
إناث	ذكور	إناث	ذكور	
٢٥	٦٥	٣٥	٦٥	١٩٩٧/١٩٩٦
٤٢	٥٨	٤٨	٥٢	٢٠٠٤/٢٠٠٣
٤٢	٥٨	٥٠	٥٠	٢٠٠٧/٢٠٠٦
٤٨	٥٢	٥١	٤٩	٢٠١٠/٢٠٠٩
٤٧	٥٣	٤٩	٥١	٢٠١٢/٢٠١١
٤٦,٨	٥٣,٢	٥٦,٦	٤٣,٤	٢٠١٣/٢٠١٢
٥٠	٥٠	٥٣,٢	٤٦,٨	٢٠١٤/٢٠١٣

المصدر: الجهاز المركزي للتعبئة العامة والإحصاء
النشرة السنوية للتعليم العالي .

شكل (١٥) التوزيع النسبي لإجمالي المتحقين ببعض الكليات النظرية وفقاً للنوع للأعوام الدراسية المختارة

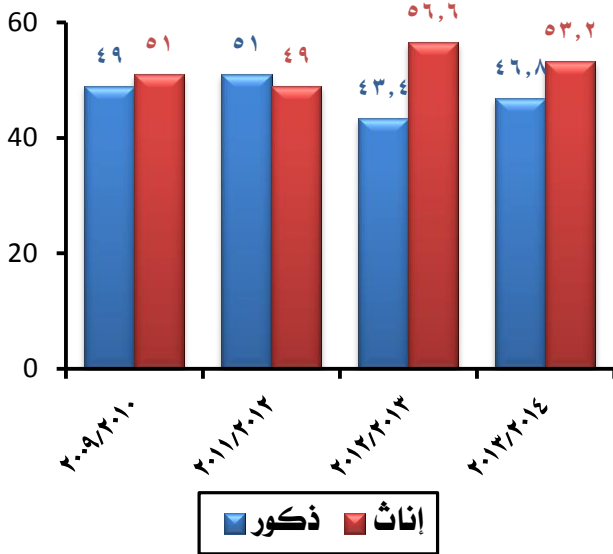

شكل (١٤) التوزيع النسبي لإجمالي المتحقين ببعض الكليات العملية وفقاً للنوع للأعوام الدراسية المختارة

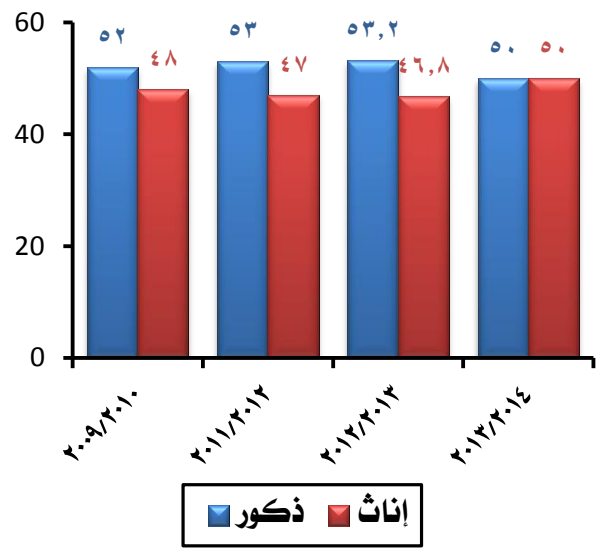



ارتفاع نسبة الإناث الملتحقات بالكليات النظرية مقارنة بالذكور على المستوى الإجمالي حيث بلغت النسبة ٥٣,٢٪ للإناث مقابل ٤٦,٨٪ للذكور بينما تساوت النسبة في الكليات العملية ٥٠٪ لكل منهم.

جدول (١٠) التوزيع النسبي للملتحقين ببعض الكليات الجامعية وفقاً للنوع ومؤشر التكافؤ للعام الدراسي ٢٠١٣/٢٠١٤

اسم الكلية	نسبة الملتحقين %		مؤشر التكافؤ
	ذكور	إناث	
جملة الكليات النظرية	٤٦,٨	٥٣,٢	١,١
كلية الأسنان	٢٢,٧	٧٧,٣	٣,٤
كلية الاقتصاد والعلوم السياسية	٢٧	٧٣,٣	٢,٨
كلية التربية بنات	١٧,٥	٨٢,٥	٤,٧
كلية الآداب	٢٩,٦	٧٠,٤	٢,٤
كلية الإعلام	٤٤,١	٥٥,٩	١,٣
كلية التجارة	٥٨,٤	٤١,٦	٠,٧
كلية التربية الفنية	١١,٧	٨٨,٣	٧,٦
كلية الحقوق	٦٤,٩	٣٥,١	٠,٥
كلية التربية الرياضية	٦٩,٥	٣٠,٥	٠,٤
الكليات العملية المختارة			
جملة الكليات العملية	٥٠	٥٠	١
كلية الفنون الجميلة	٢٧,٤	٧٢,٦	٢,٦
كلية طب الأسنان	٤٠,١	٥٩,٩	١,٥
كلية الصيدلة	٣٢,٢	٦٧,٨	٢,١
كلية الطب البشري	٤٦,١	٥٣,٩	١,٢
كلية العلوم	٣٤,٩	٦٥,١	١,٩
كلية الزراعة	٥٣,٩	٤٦,١	٠,٩
كلية الطب البيطري	٣١,٨	٦٨,٢	٢,١
كلية الهندسة	٧٣,٧	٢٦,٣	٠,٤

شكل (١٦) مؤشر التكافؤ للملتحقين ببعض الكليات الجامعية عام (٢٠١٣/٢٠١٤)



المصدر: الجهاز المركزي للتعبئة العامة والإحصاء
النشرة السنوية للتعليم العالي.





ارتفعت نسبة الخريجين الذكور مقارنة بالاناث حيث بلغت ٥٣,١٪ للذكور مقابل ٤٦,٩٪ للاناث وينطبق ذلك بالنسبة للكليات العملية والنظرية وتساوي مؤشر التكافؤ ٠,٩ لكل منهم.

جدول (١١) التوزيع العددي والنسبي بالكليات العملية والنظرية
من الجامعات (الحكومية / الخاصة) عام ٢٠١٤

مؤشر التكافؤ	النسبة		أعداد الخريجين		البيان	
	إناث	ذكور	جملة	ذكور		
٠,٩	٤٦,٩	٥٣,١	٢٠٠١٩٧	٩٣٩٦٠	١٠٦٢٣٧	الإجمالي
٠,٩	٤٦,٠	٥٤,٠	٦٩٧٨٨	٣٢١٣٥	٣٧٦٥٣	الكليات العملية
٠,٩	٤٧,٤	٥٢,٦	١٣٠٤٠٩	٦١٨٢٥	٦٨٥٨٤	الكليات النظرية

المصدر: الجهاز المركزي للتعينة العامة والإحصاء
النشرة السنوية للتعليم العالي.

شكل (١٧) نسبة الخريجين بالكليات العملية والنظرية من الجامعات
(الحكومية / الخاصة) وفقاً للنوع عام ٢٠١٤

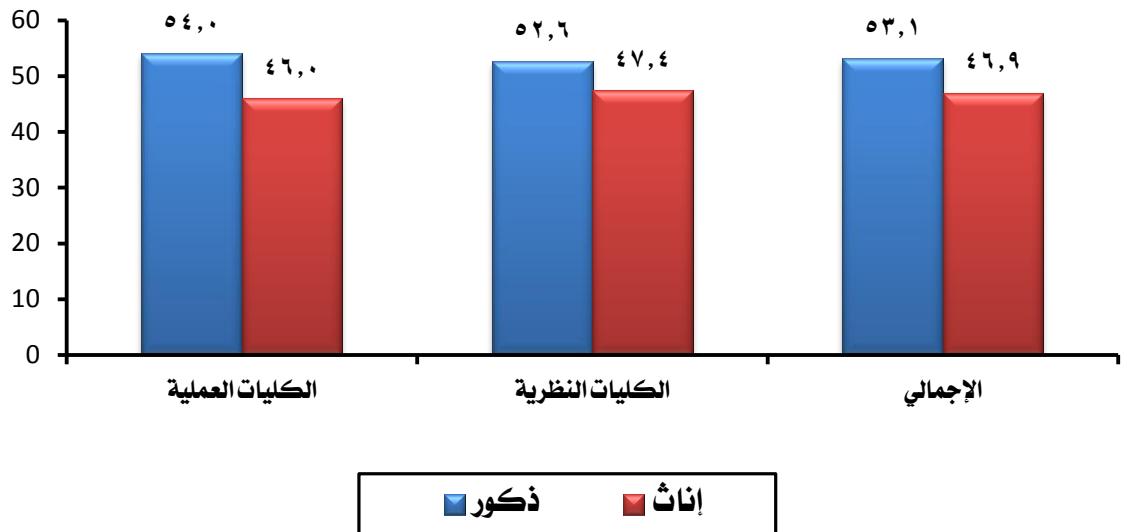



انخفضت نسبة الإناث الملتحقين بالدراسات العليا مقارنة بالذكور من ٤٨,٣٪ للإناث مقابل ٥١,٧٪ للذكور بمؤشر تكافؤ ٠,٩٪ في عام ٢٠١٤/٢٠١٣.

جدول (١٣) التوزيع النسبي للملتحقين بالدراسات العليا وفقاً للنوع ومؤشر التكافؤ خلال الفترة (٢٠١٤/٢٠١٣ - ٢٠٠١/٢٠٠٠)

مؤشر التكافؤ	التوزيع النسبي للطلبة٪		العام الجامعي
	إناث	ذكور	
٠,٧	٣٩,٧	٦٠,٣	٢٠٠١/٢٠٠٠
٠,٧	٤٠,٥	٥٩,٥	٢٠٠٢/٢٠٠١
٠,٧	٤١,٦	٥٨,٤	٢٠٠٣/٢٠٠٢
٠,٧	٤٢,٠	٥٨,٠	٢٠٠٤/٢٠٠٣
٠,٧	٤١,٩	٥٨,١	٢٠٠٥/٢٠٠٤
٠,٧	٤٣,٥	٥٦,٥	٢٠٠٦/٢٠٠٥
٠,٨	٤٥,٢	٥٤,٨	٢٠٠٧/٢٠٠٦
٠,٩	٤٥,٩	٥٤,١	٢٠٠٨/٢٠٠٧
٠,٩	٤٧,١	٥٢,٩	٢٠٠٩/٢٠٠٨
١	٥٠,٨	٤٩,٢	٢٠١٠/٢٠٠٩
١	٥٠,٦	٤٩,٤	٢٠١٢/٢٠١١
١	٤٩,٨	٥٠,٢	٢٠١٣/٢٠١٢
٠,٩	٤٨,٣	٥١,٧	٢٠١٤/٢٠١٣

المصدر: الجهاز المركزي للتعبئة العامة والإحصاء
النشرة السنوية للتعليم العالي.

شكل (١٨) مؤشر التكافؤ بين الجنسين للملتحقين بالدراسات العليا خلال الفترة (٢٠١٤/٢٠١٣ - ٢٠٠١/٢٠٠٠)

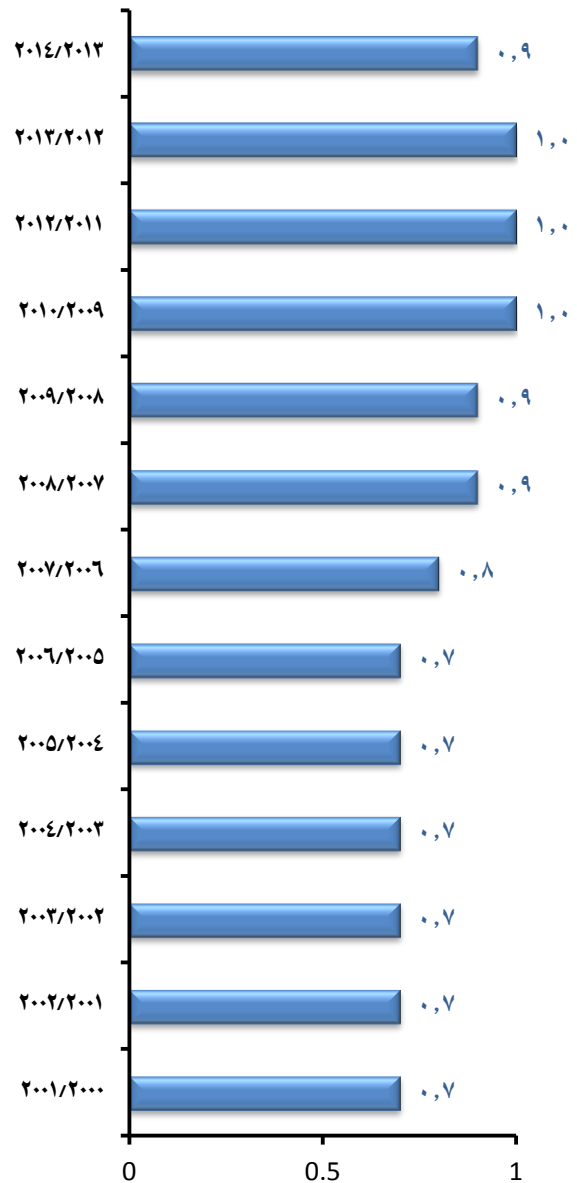



الفصل الرابع: القوى العاملة

يعد التمكين الاقتصادي للمرأة وسيلة فعالة للنهوض بالمستوى الاقتصادي للأسرة والمجتمع، وعلى الرغم من أن المرأة تشكل ما يقارب نصف المجتمع وعلى الرغم من فرص التعليم المتاحة لها وتوليها العديد من المناصب القيادية إلا أن مساهمتها في القوى العاملة ما زالت محدودة ولا تزال حالة عدم المساواة بين المرأة والرجل مستمرة في أسواق العمل ويتمثل ذلك في ارتفاع نسبة البطالة بين الإناث عن الذكور وارتفاع نسبة عمالة المرأة لدى الأسرة بدون أجر مقارنة بالذكور.

ارتفاع حجم قوة العمل لكل من الذكور والإناث بين عامي ٢٠٠١، ٢٠١٥ خاصة للإناث مع ملاحظة ارتفاعها في الريف عن الحضر.

جدول (١) توزيع قوة العمل (١٥ سنة فأكثر) وفقاً لمحل الإقامة والنوع ومعدل التغير بين عامي (٢٠٠١، ٢٠١٥)

معدل التغير % (٢٠١٥-٢٠٠١)	٢٠١٥		٢٠٠١		محل الإقامة
	ذكور	إناث	ذكور	إناث	
٦١,٤	٤٠,٠	٦٧٠٥	٢١٧٢٦	٤١٥٤	١٥٥١٦
٤٩,٠	٢٨,٢	٢٩١٥	٩١٧١	١٩٥٦	٦٦٣٨
٧٢,٤	٤١,٤	٣٧٩٠	١٢٥٥٥	٢١٩٨	٨٨٧٨

المصدر: الجهاز المركزي للتعبئة العامة والإحصاء
نشرة القوى العاملة لعامي ٢٠٠١، ٢٠١٥.

شكل (١) معدل التغير في قوة العمل ١٥ سنة فأكثر وفقاً للنوع ومحل الإقامة بين عامي (٢٠٠١-٢٠١٥)

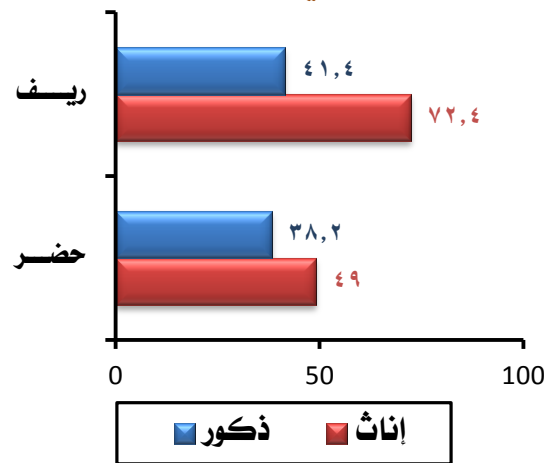



انخفاض نسبة قوة العمل للإناث من إجمالي قوة العمل خلال الفترة (٢٠١٥-٢٠٠٠) مقارنة بالذكور، وقد سجلت أكبر نسبة ٢٣,٧٪ في عام ٢٠١٤.

جدول رقم (٢) نسبة قوه العمل للذكور والإناث من إجمالي قوة العمل (١٥ سنة فأكثر) خلال الفترة (٢٠١٥-٢٠٠٠)

نسبة قوة العمل		السنوات
من إجمالي قوة العمل %		
إناث	ذكور	
٢٢	٧٨	٢٠٠٠
٢١	٧٩	٢٠٠١
٢٢	٧٨	٢٠٠٢
٢٢	٧٨	٢٠٠٣
٢٤	٧٦	٢٠٠٤
٢٢	٧٧	٢٠٠٥
٢٢	٧٨	٢٠٠٦
٢٤	٧٦	٢٠٠٧
٢٢	٧٨	٢٠٠٨
٢٣,٤	٧٦,٦	٢٠٠٩
٢٣,١	٧٦,٩	٢٠١٠
٢٢,٦	٧٧,٤	٢٠١١
٢٣,٠	٧٧,٠	٢٠١٢
٢٣,٤	٧٦,٦	٢٠١٣
٢٣,٧	٧٦,٣	٢٠١٤
٢٣,٦	٧٦,٤	٢٠١٥

المصدر: الجهاز المركزي للتعبئة العامة والإحصاء
نشرة القوى العاملة (٢٠١٥-٢٠٠٠).





سجلت أعلى نسبة لقوة العمل من الإناث في محافظة بورسعيد ٣٥,٩٪ مقابل ٦٤,١٪ للذكور. بينما بلغت أقل نسبة ١٠٪ للإناث مقابل ٩٠٪ للذكور في محافظة مطروح.

جدول (٣) نسبة قوة العمل للذكور والإناث من إجمالي قوة العمل (١٥ سنة فأكثر) وفقاً للمحافظات عام ٢٠١٥

المحافظة	نسبة قوة العمل من إجمالي قوة العمل %	
	ذكور	إناث
الجمهورية	٧٦,٤	٢٣,٦
القاهرة	٧٦,٤	٢٣,٦
الإسكندرية	٧٨,٤	٢١,٦
بورسعيد	٦٤,١	٣٥,٩
السويس	٧٧,٠	٢٣,٠
دمياط	٧٥,٣	٢٤,٧
الدقهلية	٧٨,٩	٢١,١
الشرقية	٧٣,٩	٢٦,١
القليوبية	٧٧,٨	٢٢,٢
كفر الشيخ	٧٤,٣	٢٥,٧
الغربية	٧٤,٠	٢٦,٠
المنوفية	٧٠,٠	٣٠,٠
البحيرة	٦٧,٦	٣٢,٤
الإسماعيلية	٧٣,٤	٢٦,٦
الجيزة	٨٢,١	١٧,٩
بني سويف	٦٩,٤	٣٠,٦
الفيوم	٧٩,٨	٢٠,٢
المنيا	٧٣,٩	٢٦,١
أسيوط	٨١,٧	١٨,٣
سوهاج	٨٦,٢	١٣,٨
قنا	٨٤,٠	١٦,٠
أسوان	٧٩,٩	٢٠,١
الأقصر	٨٦,٥	١٣,٥
البحر الأحمر	٨١,٩	١٨,١
الوادي الجديد	٧٠,٧	٢٩,٣
مطروح	٩٠,٠	١٠,٠
شمال سيناء	٧٥,٢	٢٤,٨
جنوب سيناء	٨٢,٧	١٧,٣

المصدر: الجهاز المركزي للتعبئة العامة والإحصاء
نشرة القوى العاملة لعام ٢٠١٥.





شكل (٢) نسبة قوة العمل للذكور والإناث من إجمالي قوة العمل
(١٥ سنة فأكثر) وفقا للمحافظات عام ٢٠١٥

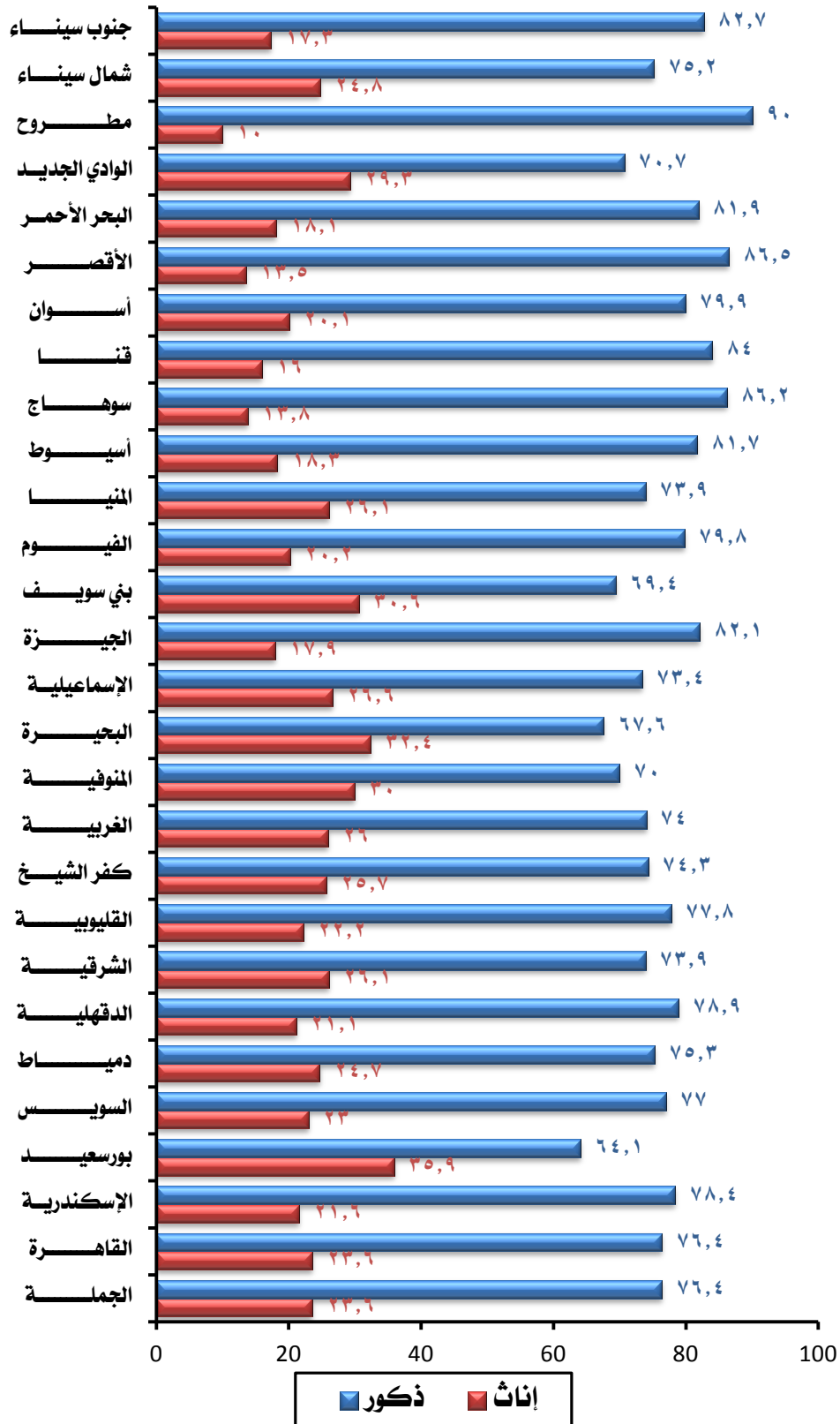



ترتفع معدلات البطالة للإناث عن الذكور خلال الفترة (٢٠١٥-٢٠١٠)، وقد بلغ معدل البطالة ٢٤,٢٪ للإناث مقابل ٩,٤٪ للذكور في عام ٢٠١٥.

جدول (٤) تطور معدلات البطالة (١٥ - ٦٤ سنة) وفقاً لمحل الإقامة والنوع خلال الفترة (٢٠١٥-٢٠١٠)

السنوات	معدلات البطالة %					
	حضر		ريف		الجملة	
	ذكور	إناث	ذكور	إناث	ذكور	إناث
٢٠٠٠	٥	٢٤	٥	٢٢	٥	٢٣
٢٠٠١	٦	٢٣	٦	٢٢	٦	٢٣
٢٠٠٢	٦	٢٥	٦	٢٣	٦	٢٤
٢٠٠٣	٩	٣٢	٧	١٥	٨	٢٣
٢٠٠٤	٧	٣١	٥	٢٠	٦	٢٤
٢٠٠٥	٩	٢٩	٦	٢٢	٧	٢٥
٢٠٠٦	٩	٢٩	٥	٢١	٧	٢٤
٢٠٠٧	٨	٢٤	٤	١٥	٦	١٩
٢٠٠٨	٨	٢٤	٤	١٦	٦	١٩
٢٠٠٩	٨	٣٠	٤	١٨	٥	٢٣
٢٠١٠	٧,٢	٢٩	٣,١	١٧,٦	٤,٩	٢٢,٦
٢٠١١	١٢,٠	٢٩,٧	٦,٥	١٧,٠	٨,٩	٢٢,٧
٢٠١٢	١٢,٥	٢٩,٢	٧,٢	٢٠,٢	٩,٣	٢٤,١
٢٠١٣	١٢,٤	٢٩,٤	٧,٨	٢٠,٤	٩,٧	٢٤,٣
٢٠١٤	١١,٣	٢٩,٦	٨,٤	١٩,٧	٩,٦	٢٤
٢٠١٥	١٠,٩	٢٩,٦	٨,٢	٢٠	٩,٤	٢٤,٢

المصدر: الجهاز المركزي للتعبئة العامة والإحصاء
نشرة القوى العاملة لعام (٢٠١٥-٢٠١٠).

شكل (٣) تطور معدلات البطالة (١٥ - ٦٤ سنة) وفقاً للنوع خلال الفترة (٢٠١٥-٢٠١٠)

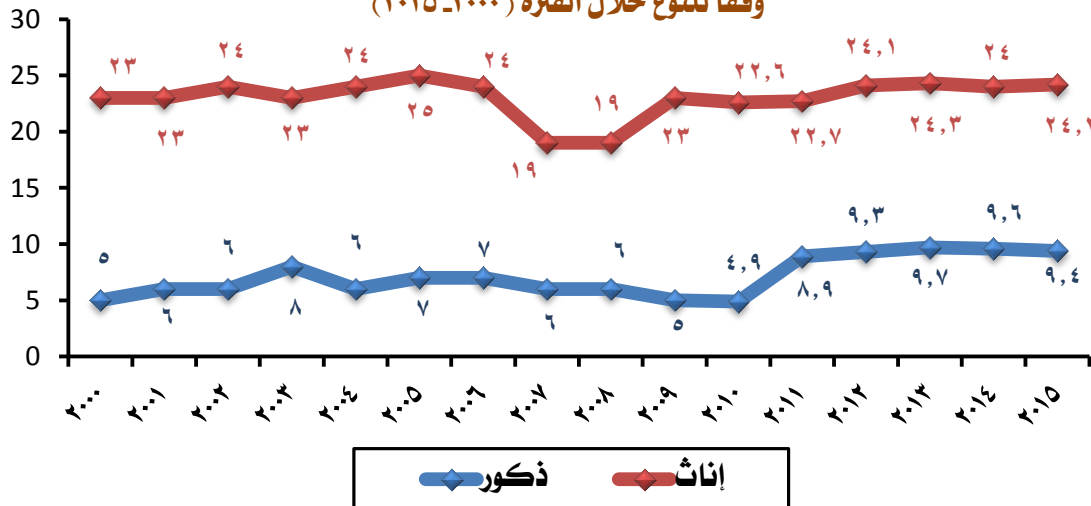



سجلت محافظة البحر الأحمر أعلى معدل لبطالة الإناث ٤٨٪ وأقلها كانت في محافظة بني سويف ٩,٦٪، بينما كانت أعلى نسبة بطالة للذكور ١٦,٢٪ في محافظة السويس وأقلها في جنوب سيناء ١,٣٪.

جدول (٥) معدلات البطالة (١٥ - ٦٤ سنة) وفقاً للمحافظة والنوع عام ٢٠١٥

المحافظة	ذكور	إناث
الجملة	٩,٤	٢٤,٢
القاهرة	١٠,٩	٢٦,٨
الإسكندرية	١٢,٢	٢٩,٨
بورسعيد	١٥,٣	٤٠,٠
السويس	١٦,٢	٤٣,٢
دمياط	٨,٨	٣٣,٧
الدقهلية	٩,٦	٢٧,٠
الشرقية	٩,٦	٣١,٢
القليوبية	١٠,٤	٢٢,٨
كفر الشيخ	٥,٩	٣٠,٣
الغربية	١٠,١	٢٧,٩
المنوفية	٨,٦	١٣,٤
البحيرة	٨,٣	١٢,٥
الإسماعيلية	٨,٨	٢٧,٣
الجيزة	١٠,٧	٢٣,٨
بني سويف	٨,٩	٩,٦
الفيوم	٨,١	٢٢,٠
المنيا	٥,٥	١٩,٨
البحيرة	٨,٣	١٢,٥
المنوفية	٨,٦	١٣,٤
الغربية	١٠,١	٢٧,٩
كفر الشيخ	٥,٩	٣٠,٣
القليوبية	١٠,٤	٢٢,٨
الشرقية	٩,٦	٣١,٢
الدقهلية	٩,٦	٢٧,٠
دمياط	٨,٨	٣٣,٧
السويس	١٦,٢	٤٣,٢
بورسعيد	١٥,٣	٤٠,٠
الإسكندرية	١٢,٢	٢٩,٨
القاهرة	١٠,٩	٢٦,٨
جنوب سيناء	١,٣	١٢,٢
شمال سيناء	٥,١	٢٧,٣
مطروح	٦,٢	٢٠,٣
الوادي الجديد	٤,٧	٣٧,٤
البحر الأحمر	١٤,٤	٤٨,٠
الأقصر	٣,٩	٣٧,٧
أسوان	١٣,٥	٤٠,٨
قنا	٨,٣	٢٩,١
سوهاج	٨,٨	٢٥,٢
أسيوط	٨,٨	٢٨,٩
المنيا	٥,٥	١٩,٨
الفيوم	٨,١	٢٢,٠
بني سويف	٨,٩	٩,٦
الجيزة	١٠,٧	٢٣,٨
الإسماعيلية	٨,٨	٢٧,٣
البحيرة	٨,٣	١٢,٥
المنوفية	٨,٦	١٣,٤
الغربية	١٠,١	٢٧,٩
كفر الشيخ	٥,٩	٣٠,٣
القليوبية	١٠,٤	٢٢,٨
الشرقية	٩,٦	٣١,٢
الدقهلية	٩,٦	٢٧,٠
دمياط	٨,٨	٣٣,٧
السويس	١٦,٢	٤٣,٢
بورسعيد	١٥,٣	٤٠,٠
الإسكندرية	١٢,٢	٢٩,٨
القاهرة	١٠,٩	٢٦,٨

المصدر: الجهاز المركزي للتعبئة العامة والإحصاء
نشرة القوى العاملة لعام ٢٠١٥.

شكل (٤) معدلات البطالة (١٥-٦٤ سنة) وفقاً للمحافظة والنوع عام ٢٠١٥

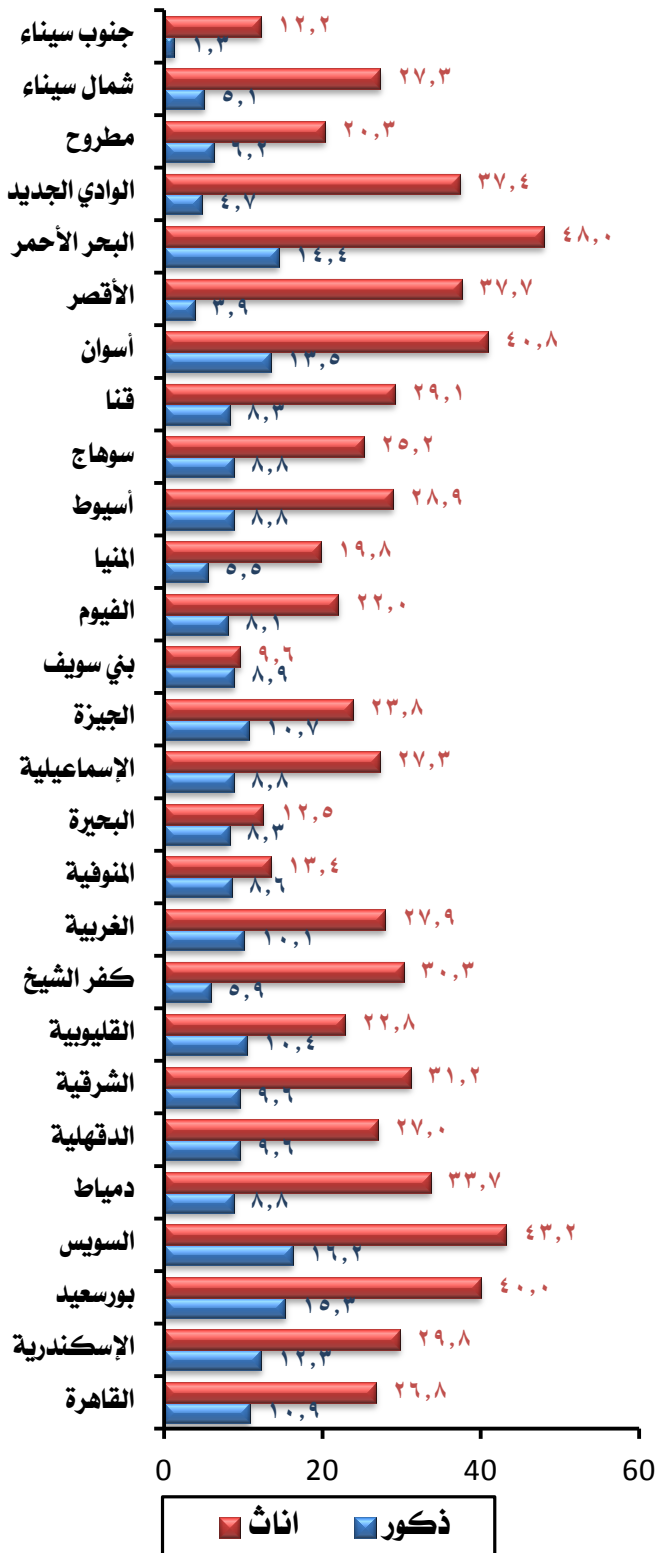



الانخفاض الملحوظ لمعدلات مساهمة الإناث عن الذكور ولكنها تبدأ منخفضة ١١٪ بالفئة العمرية (١٥-١٩ سنة) في عامي ١٩٩٥، ٢٠١٥ ثم تأخذ في الارتفاع لتصل إلى أعلى معدل لها ٣٥٪ في الفئة العمرية (٢٠-٢٤ سنة) عام ١٩٩٥، بينما كان أعلى معدل لها ٣١,٥٪ في الفئة العمرية (٢٥-٢٩ سنة) في عام ٢٠١٥.

جدول (٦) معدلات المساهمة في قوة العمل (١٥ سنة فأكثر)
وفقاً لفئات السن والنوع لعامي (١٩٩٥-٢٠١٥)

معدلات المساهمة في قوة العمل %				فئات السن
٢٠١٥		١٩٩٥		
إناث	ذكور	إناث	ذكور	
٢٢,٥	٧٠,٥	٢١,٩	٧٣,٧	الجملة
١١	٢٤,٥	١٠,٩	٣٠,٣	-١٥
٣٠,٧	٦٢,٩	٣٥,٠	٥٧,٥	-٢٠
٣١,٥	٩٢,٢	٣٢,٦	٩٤,٢	-٢٥
٢٧	٩٧,١	٢٧,٢	٩٨,٨	-٣٠
٢٥,٣	٩٦,٥	٢١,٤	٩٩,٠	-٤٠
٢٣,٢	٨٩,٤	١٦,٣	٩٨,١	-٥٠
٥,٤	٤٢,٣	٤,٩	٤٧,٧	-٦٠

المصدر: الجهاز المركزي للتعبئة العامة والإحصاء
نشرة القوى العاملة لعامي ١٩٩٥، ٢٠١٥.

شكل (٥) معدلات المساهمة في قوة العمل (١٥ سنة فأكثر)
وفقاً لفئات السن والنوع عامي ١٩٩٥، ٢٠١٥

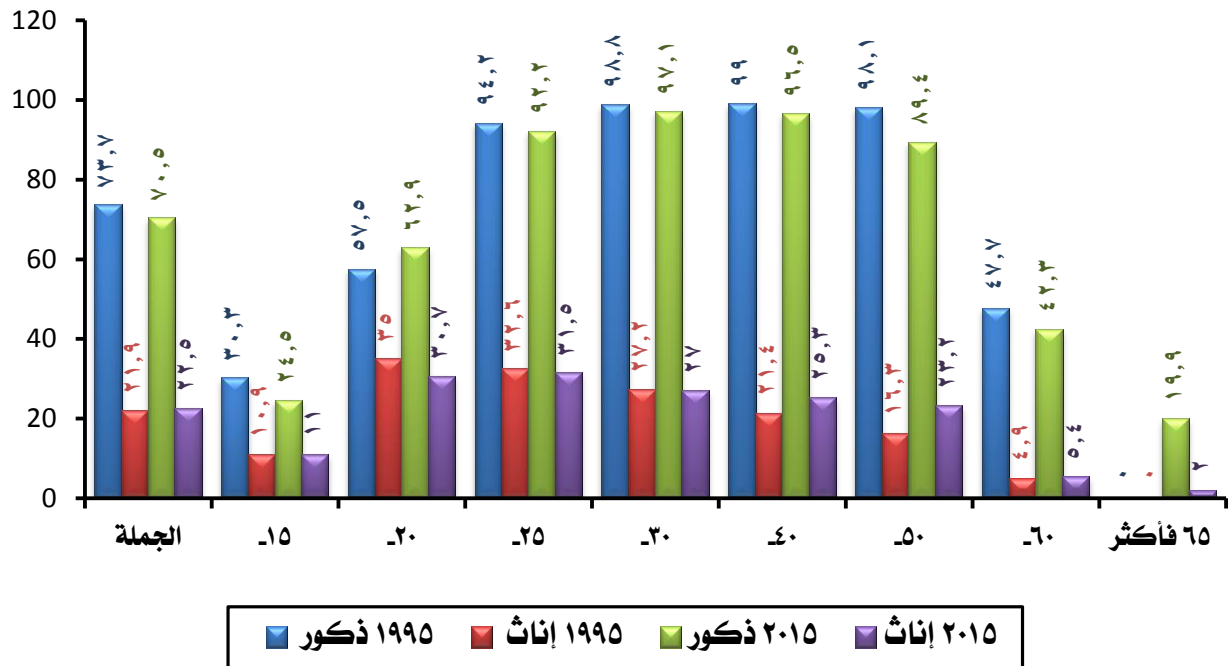



ارتفاع نسبة الذكور الذين يعملون بأجر نقدي ٥٩,٢٪ مقابل ٣٩,٢٪ فقط للإناث لإجمالي الجمهورية، بينما بلغت نسبة الذين يعملون لدى الأسرة بدون أجر ٣٠,٤٪ للإناث مقابل ٥,١٪ للذكور، وترتفع هذه النسبة في الريف لتصل إلى ٤٦,٦٪ للإناث مقابل ٧٪ للذكور.

جدول (٧) التوزيع النسبي لقوة العمل (١٥ سنة فأكثر)
وفقاً للحالة العملية والنوع ومحل الإقامة عام ٢٠١٥

التوزيع النسبي لقوة العمل (١٥ سنة فأكثر) %						الحالة العملية
جملة		ريف		حضر		
إناث	ذكور	إناث	ذكور	إناث	ذكور	
١٠٠	١٠٠	١٠٠	١٠٠	١٠٠	١٠٠	الجمالية
٣٩,٢	٥٩,٢	٢٥,٣	٥٦,٤	٥٧,٢	٦٣,٢	يعمل باجر نقدي
١,٥	١٣,٢	١,٩	١٦,٢	١,٠	٩,٠	صاحب عمل ويديره ويستخدم آخرين
٤,٨	١٣,١	٦,٢	١٢,٢	٣,٠	١٤,٣	يعمل لحسابه ولا يستخدم أحد
٣٠,٤	٥,١	٤٦,٦	٧,٠	٩,٣	٢,٦	يعمل لدى الأسرة بدون أجر
٣,٣	٢,٥	١,٧	١,٥	٥,٥	٣,٧	متعطل سبق له العمل
١٠,٢	٦,٩	١٨,٣	٦,٧	٢٤,١	٧,٢	متعطل حديث

المصدر: الجهاز المركزي للتعبئة العامة والإحصاء
نشرة القوى العاملة لعام ٢٠١٥.

شكل (٦) التوزيع النسبي لقوة العمل (١٥ سنة فأكثر)
وفقاً للحالة العملية والنوع ومحل الإقامة عام ٢٠١٥

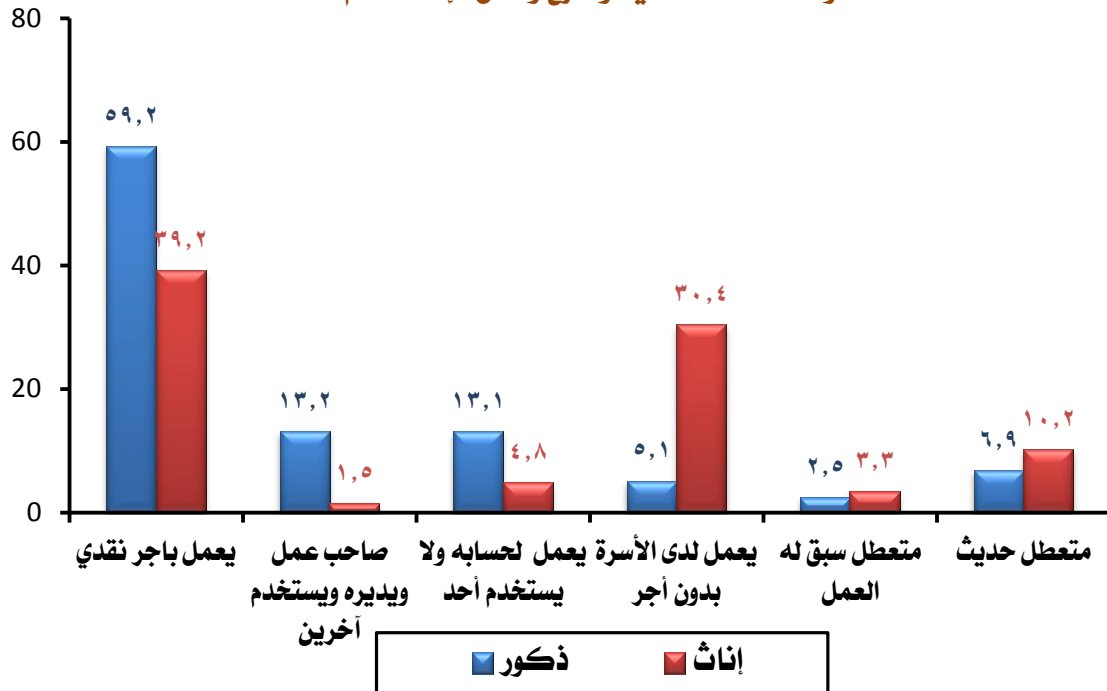



انخفاض نسبة القائمين بالأعمال الكتابية لكل من الذكور والإناث خلال الفترة (١٩٩٧ - ٢٠١٥) حيث بلغت ٢,٦٪ للذكور، ٣,٩٪ للإناث عام ٢٠١٥ مقابل ٥,٧٪ للذكور، ١٢,٥٪ للإناث عام ١٩٩٧.

جدول (٨) التوزيع النسبي للمشتغلين (١٥ سنة فأكثر) وفقاً لأقسام المهن الرئيسية والنوع للأعوام (١٩٩٧، ٢٠١٠، ٢٠١٥)

التوزيع النسبي للمشتغلين %						أقسام المهن
٢٠١٥		٢٠١٠		١٩٩٧		
إناث	ذكور	إناث	ذكور	إناث	ذكور	
١٠٠	١٠٠	١٠٠	١٠٠	١٠٠	١٠٠	الجمالية
٤,٤	١٦,٥	٣,٩	٥,٩	٤,٤	٧,٨	رجال التشريع وكبار المسؤولين
٢٣,٤	٩,١	٢٢,٩	١٠,٥	٢٠,٩	١١,٩	الأخصائيين وأصحاب المهن العلمية
١٣,١	٦,٥	١٣,٧	٦,٩	١٠,٢	٦,٤	الفنيون
٣,٩	٢,٦	٤,٦	٢,٦	١٢,٥	٥,٧	القائمون بالأعمال الكتابية
٧,٣	١٠,٦	٤,٤	٩,٣	٥,٨	١١,٥	العاملون في الخدمات
٢٩,٥	١٢,٢	٤٣,٠	٢٣,٩	٤٠,٠	٢٨,١	المزارعون
١,١	٢١,٢	١,٤	٢١,٨	٣,٦	١٨,٢	الحرفيون
٢,٧	١٢,٢	٢,٣	١٠,٦	١,٥	٧,٤	عمال تشغيل المصانع
١٤,٨	٩,١	٣,٧	٨,٣	١,٠	٢,٧	عمال المهن العادية

المصدر: الجهاز المركزي للتعبئة العامة والإحصاء
نشرة القوى العاملة للأعوام ١٩٩٧، ٢٠١٠، ٢٠١٥

شكل (٧) التوزيع النسبي للمشتغلين (١٥ سنة فأكثر) وفقاً لأقسام المهن الرئيسية والنوع عام ٢٠١٥

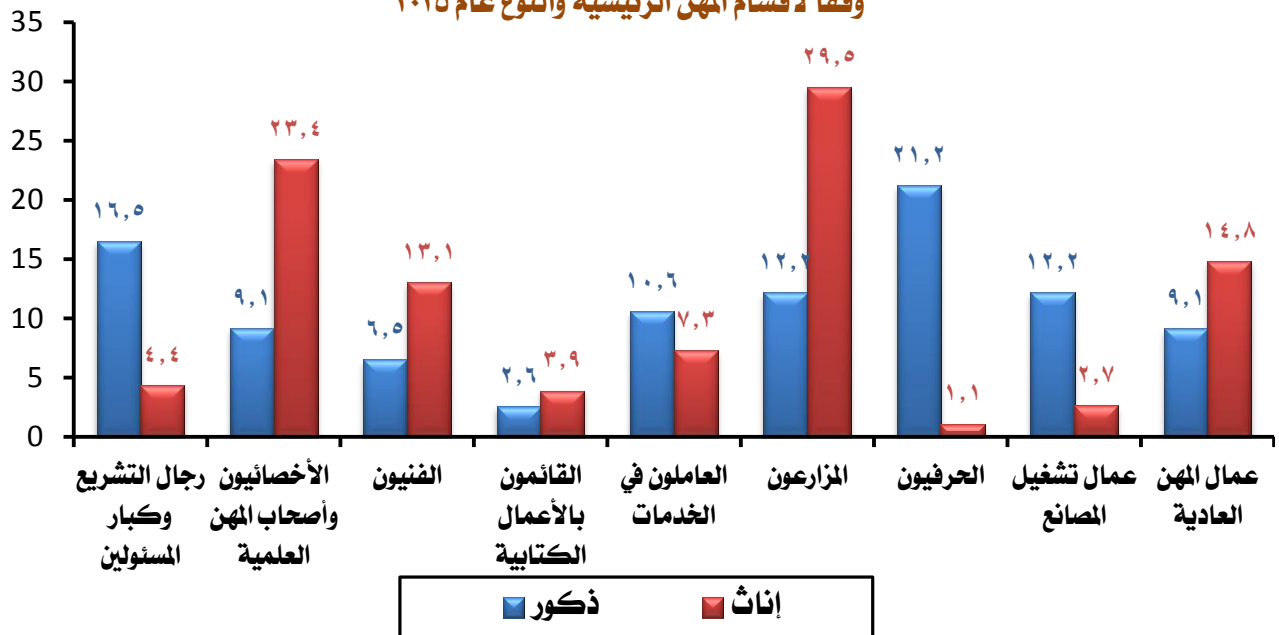



تتجه الغالبية العظمى من الذكور ٧٧,١٪ للعمل في القطاع الخاص بينما تتجه الغالبية العظمى من الإناث ٣٨,٧٪ للعمل في القطاع الحكومي حيث يمثلن أكثر من ضعف الذكور في هذا القطاع. وساد هذا الاتجاه في الحضر بينما في الريف يعمل أغلب الإناث والذكور بالقطاع الخاص.

جدول (٩) التوزيع النسبي للمشتغلين (١٥ سنة فأكثر)
وفقاً للقطاع والنوع ومحل الإقامة عام ٢٠١٥

التوزيع النسبي للمشتغلين %

القطاع	حضر		ريف		جملة	
	ذكور	إناث	ذكور	إناث	ذكور	إناث
الجملة	١٠٠	١٠٠	١٠٠	١٠٠	١٠٠	١٠٠
حكومي	١٦,٤	٧٢,٠	١٦,٩	٢٢,٧	١٦,٧	٢٨,٧
عام	٥,٧	٤,٢	٢,٨	٠,٧	٤,٠	١,٨
خاص	٧٤,٩	٢٠,٧	٧٨,٦	٧٥,٧	٧٧,١	٥٧,٩
استثماري وتعاونيات واجنبي	٣,٠	٣,١	١,٧	٠,٩	٢,٢	١,٦

المصدر: الجهاز المركزي للتعبئة العامة والإحصاء
نشرة القوى العاملة عام ٢٠١٥

شكل (٨) التوزيع النسبي للمشتغلين (١٥ سنة فأكثر)
وفقاً للقطاع والنوع عام ٢٠١٥

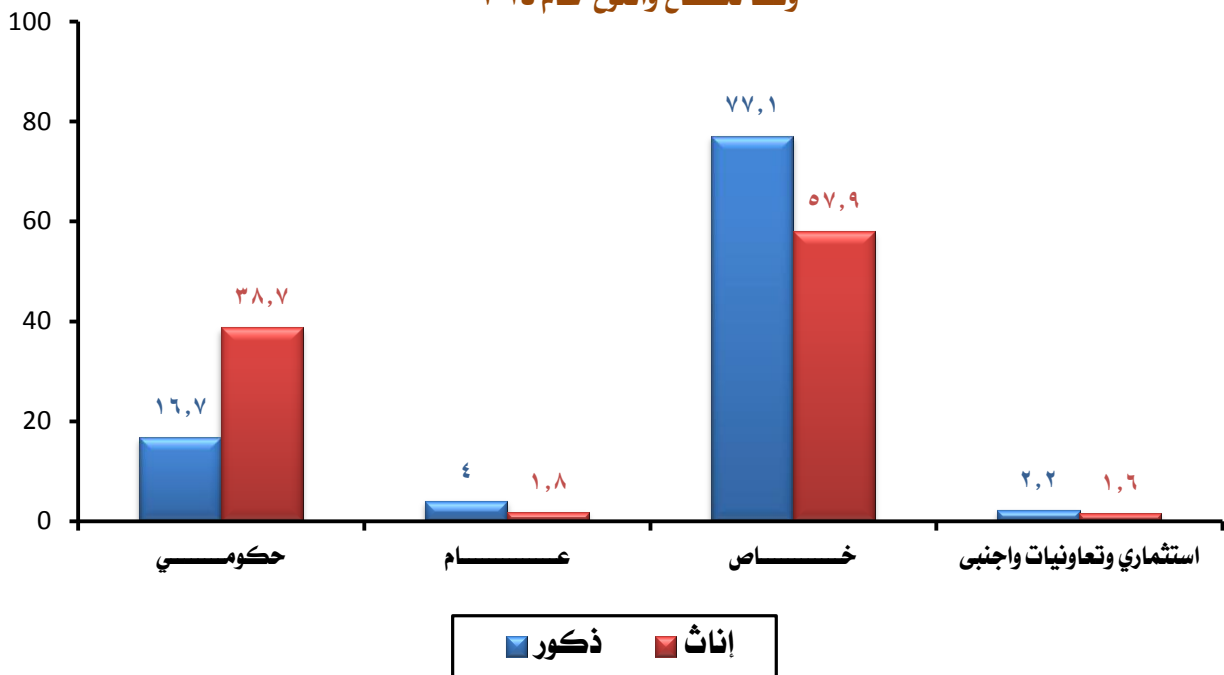



بلغت أعلى نسبة للإناث العاملات بأجر في الأنشطة غير الزراعية ٢٢,٤٪ عام ٢٠٠٢ وبدأت النسبة في التذبذب بين الإرتفاع والإخفاض حتي بلغت ١٨,٢٪ عام ٢٠١٥.

جدول (١٠) نسبة المشتغلات بأجر في الأنشطة غير الزراعية خلال الفترة ٢٠١٥-٢٠٠٠

السنوات	نسبة المشتغلات بأجر في الأنشطة غير الزراعية %
٢٠٠٠	١٩,٠
٢٠٠١	٢٠,٧
٢٠٠٢	٢٢,٤
٢٠٠٣	١٩,٩
٢٠٠٤	١٨,٨
٢٠٠٥	١٧,٧
٢٠٠٦	١٨
٢٠٠٧	١٩
٢٠٠٨	١٨,٢
٢٠٠٩	١٧,٧
٢٠١٠	١٧,٥
٢٠١١	١٨,٥
٢٠١٢	١٩,١
٢٠١٣	١٨,٦
٢٠١٤	١٧,٤
٢٠١٥	١٨,٢

شكل (٩) نسبة المشتغلات بأجر في الأنشطة غير الزراعية خلال الفترة (٢٠١٥-٢٠٠٠)

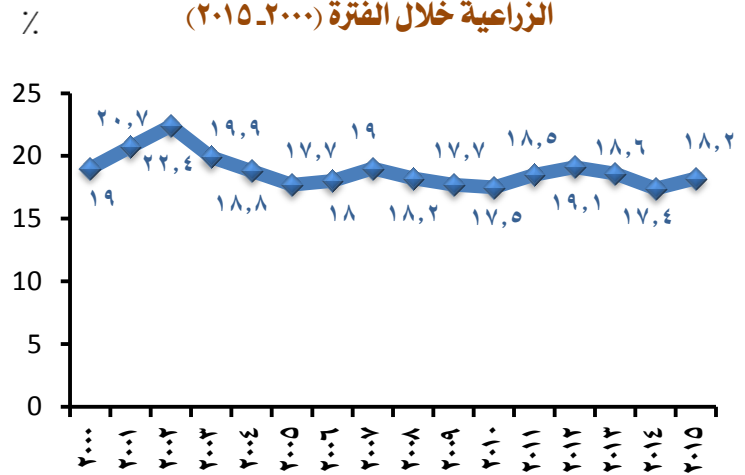

المصدر: الجهاز المركزي للتعبئة العامة والإحصاء
نشرة القوى العاملة (٢٠١٥-٢٠٠٠)





استحوذت الإناث على النسبة الأكبر من العاملين بالقطاع الرسمي بالحضر في كل من العامين حيث بلغت ٩٣,١٪ عام ١٩٩٥ وانخفضت إلى ٨٥٪ عام ٢٠١٥ وينطبق نفس النمط على العاملات في القطاع غير الرسمي في الريف.

جدول (١١) توزيع المشتغلين (١٥ سنة فأكثر)
وفقاً للقطاع (رسمي/غير الرسمي) ومحل الإقامة والنوع في عامي (١٩٩٥، ٢٠١٥)

٢٠١٥						١٩٩٥						محل الإقامة
قطاع غير الرسمي			قطاع رسمي			قطاع غير الرسمي			قطاع رسمي			
جملة	إناث	ذكور	جملة	إناث	ذكور	جملة	إناث	ذكور	جملة	إناث	ذكور	
٤٦,٧	٤٤,٧	٤٧,٣	٥٣,٢	٥٥,٢	٥٢,٧	٤٥,٢	٤٧,٨	٤٤,٦	٥٤,٨	٥٢,٢	٥٥,٤	جملة
٢٧,٤	١٤,٦	٣٠,٦	٧٢,٦	٨٥,٠	٦٩,٤	١٩,٨	٦,٩	٢٢,٦	٨٠,٢	٩٣,١	٧٧,٤	حضر
٦٠,٣	٦٥,٠	٥٩,١	٣٩,٧	٣٥,٠	٤٠,٩	٦٥,٠	٧٥,٤	٦٢,٣	٣٥,٠	٢٤,٦	٣٧,٧	ريف

المصدر: الجهاز المركزي للتعبئة العامة والإحصاء
نشرة القوى العاملة عامي ١٩٩٥، ٢٠١٥





علي الرغم أن النسبة الأكبر من الذكور ٤٧,٨٪ يعملون بأجر، فإن الغالبية من الإناث ٨٤,٢٪ يعملن لدى الأسرة بدون أجر وساد نفس النمط في كل من الحضر والريف.

جدول (١٢) التوزيع النسبي للمشتغلين بالقطاع غير الرسمي (١٥ سنة فأكثر) وفقاً للحالة العملية ومحل الإقامة والنوع عام ٢٠١٥

التوزيع النسبي للمشتغلين (١٥ سنة فأكثر) %

الحالة العملية	حضر		ريف		جملة	
	ذكور	إناث	ذكور	إناث	ذكور	إناث
الجملة	١٠٠	١٠٠	١٠٠	١٠٠	١٠٠	١٠٠
يعمل باجر نقدي	٥٠,٨	٩,٣	٤٦,٦	٣,٨	٤٧,٨	٤,٦
صاحب عمل ويستخدم آخرين	٧,١	١,١	٢٤,٢	٢,٥	١٩,٦	٢,٣
يعمل لحسابه ولا يستخدم أحد	٣٧,٣	١٦,١	١٧,٤	٧,٨	٢٢,٨	٨,٩
يعمل لدى الأسرة بدون أجر	٤,٨	٧٣,٥	١١,٧	٨٥,٩	٩,٩	٨٤,٢

المصدر: الجهاز المركزي للتعبئة العامة والإحصاء
نشرة القوى العاملة عام ٢٠١٥

شكل (١٠) التوزيع النسبي للمشتغلين بالقطاع غير الرسمي (١٥ سنة فأكثر) وفقاً للحالة العملية والنوع عام ٢٠١٥

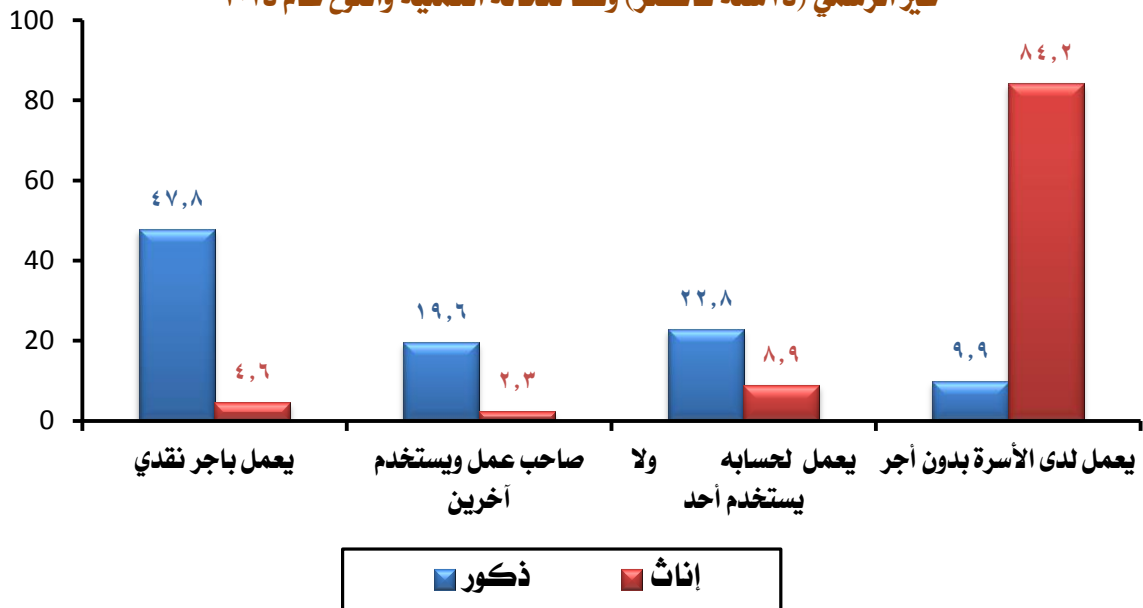



تلاحظ أن أغلبية المشتغلين من الذكور والإناث بالحكومة والقطاع العام مشتركين في التأمينات الإجتماعية والتأمين الصحي، ونسبة صغيرة منهم أقل من ١٥٪ مشتركين في النقابة العمالية أو المهنية.

جدول (١٣) بعض مؤشرات جودة العمل للمشتغلين بأجر (١٥ سنة فأكثر)
وفقا للقطاع والنوع عام ٢٠١٥

المؤشر	النوع	القطاع					الجملة
		حكومي	عام أو أعمال عام	داخل المنشآت	خارج المنشآت	استثماري	
نسبة المشاركين في التأمينات الاجتماعية ٪	جملة	٩٧,٥	٩٥,١	٤١,٩	١١,٩	٨٥	٧٢,٩
	ذكور	٩٧,٧	٩٥,٢	٤١,٨	١٢,١	٨٥,٧	٧٩,٨
	إناث	٩٧,١	٩٤,١	٤٢,٦	١,١	٧٩	٥٣,٦
نسبة المشاركين في التأمين الصحي ٪	جملة	٩٦,٩	٩٢,٤	٢٦,١	٢,٣	٧٣,٧	٦٦,٦
	ذكور	٩٧,٣	٩٢,٧	٢٥,٦	٢,٤	٧٥,٤	٧٤,٢
	إناث	٩٦,٣	٨٩,٦	٢٩,٣	٠,٦	٥٩,٣	٤٤
نسبة العاملين بعقد قانوني ٪	جملة	٩٩,٢	٩٧,٢	٤٤,٢	١,٣	٩٠,٨	٨٥,٥
	ذكور	٩٩,٢	٩٧,٢	٤٢,٧	١,٣	٩١,٣	٩٠,١
	إناث	٩٩,١	٩٧,٩	٥٣,٦	٢,٢	٨٦,٧	٧٢,٦
نسبة العاملين المشتركين في نقابة (عمالية أو مهنية) ٪	جملة	١٢,٨	١٠,٩	٢,٨	١,٣	٧,٥	٠,٩
	ذكور	١٢,١	١٠,٨	٢,٧	١,٣	٧,٦	١,٣
	إناث	١٤,٣	١٢,٣	٣,٣	٠	٦,٦	٠
نسبة العاملين في عمل دائم ٪	جملة	٩٦,٦	٩٤,٨	٧١,٧	١٥,٢	٧٩,٦	٨٢
	ذكور	٩٧,٢	٩٥,١	٧٢,٥	١٥,٢	٨٠,٩	٨٧,٦
	إناث	٩٥,٦	٩٢,٤	٦٧,١	١٦,١	٦٩	٦٦,٧

المصدر: الجهاز المركزي للتعبئة العامة والإحصاء
نشرة القوى العاملة عام ٢٠١٥





وفقاً لموازنة القطاع الحكومي يتضح أن نسبة كبيرة من الذكور ٩٠,٥٪ يعملون بالجهاز الإداري مقابل ٩,٥٪ فقط من الإناث، وأعلى نسبة للإناث كانت بالإدارة المحلية ٣٢٪.

جدول (١٤) نسب العاملين بالقطاع الحكومي وفقاً للموازنة العامة والنوع عام ٢٠١٥/٢٠١٤

نسب العاملين بالحكومة %		الموازنة العامة
ذكور	إناث	الجملة
٩٠,٥	٩,٥	القطاع الإداري
٦٨,١	٣٢	الإدارة المحلية
٧٤,٨	٢٥,٢	الهيئات الخدمية
٧٢,٧	٢٧,٣	الهيئات الاقتصادية

المصدر: الجهاز المركزي للتعبئة العامة والإحصاء
النشرة السنوية لإحصاء العاملين بالحكومة والقطاع العام/ الأعمال العام ٢٠١٥/٢٠١٤

شكل (١١) نسب العاملين بالقطاع الحكومي وفقاً للموازنة العامة والنوع عام ٢٠١٥/٢٠١٤

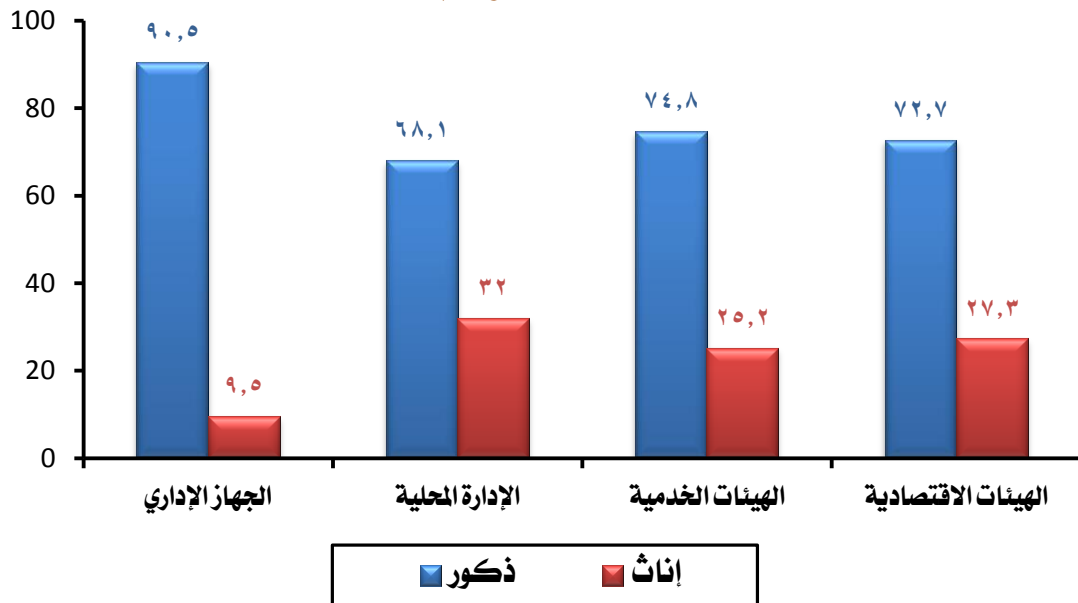



بلغت نسبة الذكور العاملين بموازنة الهيئات الاقتصادية للحكومة ٧٢,٧٪ مقابل ٢٧,٣٪ فقط من الإناث وكانت النسبة الأكبر من العاملين بالإسكان والتشييد والتعمير والمجتمعات الجديدة ٩٣,٩٪ للذكور مقابل ٦,١٪ فقط للإناث وعلي العكس ٥٧,١٪ من الإناث يعملن بالخدمات الصحية والدينية والقوة العاملة مقابل ٤٢,٩٪ للذكور.

جدول (١٥) نسب العاملين بالحكومة بموازنة الهيئات الاقتصادية وفقاً للقطاعات المختلفة والنوع عام ٢٠١٥/٢٠١٤

نسب العاملين بالحكومة %		القطاع
إناث	ذكور	
٢٧,٣	٧٢,٧	الجمالية
١٣,٦	٨٦,٤	الزراعة والري
١٢,٦	٨٧,٤	الصناعة والبتترول والثروة المعدنية
٢٤,٦	٧٥,٤	الكهرباء والطاقة
١٤,٣	٨٥,٧	النقل والمواصلات والطيران المدني
٢٠,٩	٧٩,١	التموين والتجارة الداخلية
٣١,٥	٦٨,٥	المال والاقتصاد
٦,١	٩٣,٩	الإسكان والتشييد والتعمير والمجتمعات الجديدة
٥٧,١	٤٢,٩	الخدمات الصحية والدينية والقوة العاملة
٢٩,٢	٧٠,٨	الثقافة والأعلام
٩,٨	٩٠,٢	السياحة
٣٦,٤	٦٣,٦	التأمينات والشئون الاجتماعية

المصدر: الجهاز المركزي للتعبئة العامة والإحصاء
النشرة السنوية لإحصاء العاملين بالحكومة والقطاع العام/الأعمال العام ٢٠١٥/٢٠١٤

شكل (١٢) نسب العاملين بالحكومة بموازنة الهيئات الاقتصادية وفقاً للقطاعات المختلفة والنوع عام ٢٠١٥/٢٠١٤

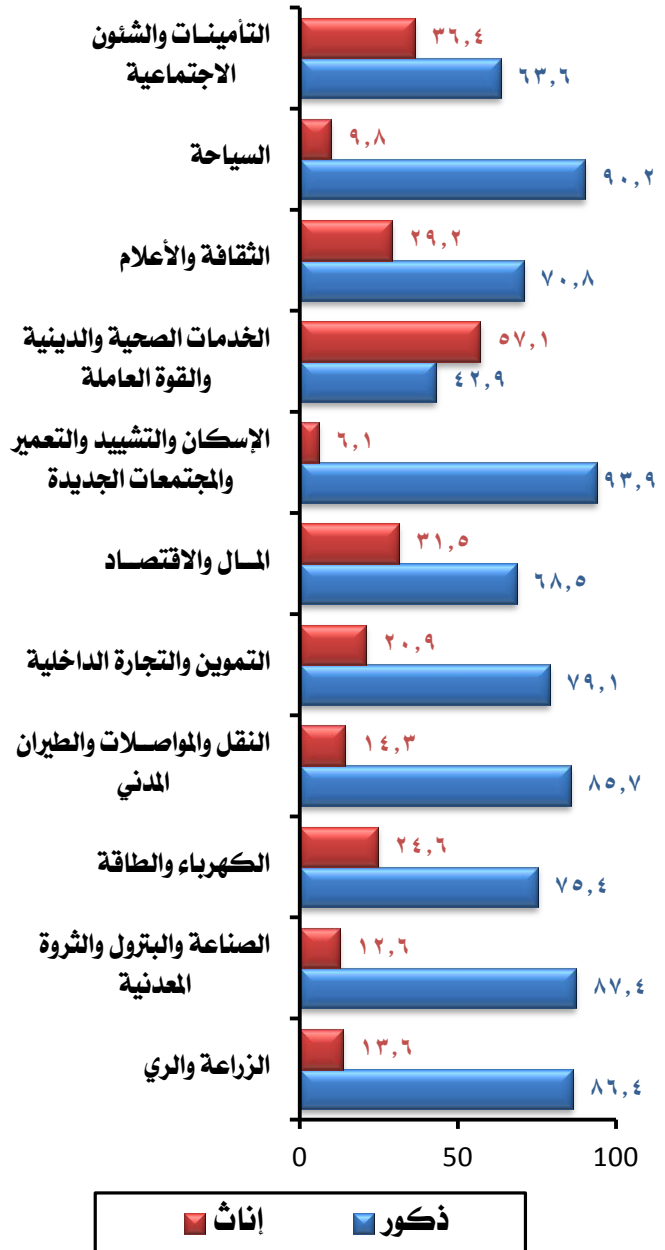



٢٢,٧٪ من الإناث يعملن بالحكومة وفقاً لموازنات الجهاز الإداري والإدارة المحلية والهيئات الخدمية مقابل ٧٧,٣٪ للذكور. وكان الذكور هم الأعلى مشاركة في قطاع النظام العام وشؤون السلامة العامة بنسبة ٩٨,١٪ مقابل ١,٩٪ للإناث وأعلى نسبة مشاركة للإناث بلغت ٤٥,٨٪ في قطاع الثقافة والإعلام مقابل ٥٤,٢٪ للذكور.

جدول (١٦) نسب العاملين بالقطاع الحكومي بموازنات الجهاز الإداري والإدارة المحلية والهيئات الخدمية وفقاً للقطاعات المختلفة والنوع عام ٢٠١٤/٢٠١٥

القطاع	نسب العاملين بالحكومة %	
	ذكور	إناث
الجماعة	٧٧,٣	٢٢,٧
الخدمات العمومية العامة	٧٩,٠	٢١,٠
الدفاع والأمن والعدالة	٧٤,١	٢٥,٩
النظام العام وشؤون السلامة العامة	٩٨,١	١,٩
الشؤون الاقتصادية	٨١,٠	١٩,٠
حماية البيئة	٨٣,٥	١٦,٥
الإسكان والمرافق المجتمعية	٨١,١	١٨,٩
الصحة	٦٠,٩	٣٩,١
الشباب والثقافة والدين	٨٨,٣	١١,٧
التعليم	٦٨,٣	٣١,٧
الحماية الاجتماعية	٦٤,٧	٣٥,٣
الثقافة والإعلام	٥٤,٢	٤٥,٨

المصدر: الجهاز المركزي للتعبئة العامة والإحصاء

النشرة السنوية لإحصاء العاملين بالحكومة والقطاع العام/ الأعمال العام ٢٠١٤/٢٠١٥

شكل (١٣) نسب العاملين بالقطاع الحكومي بموازنات الجهاز الإداري والإدارة المحلية والهيئات الخدمية وفقاً للقطاعات المختلفة والنوع عام ٢٠١٤/٢٠١٥

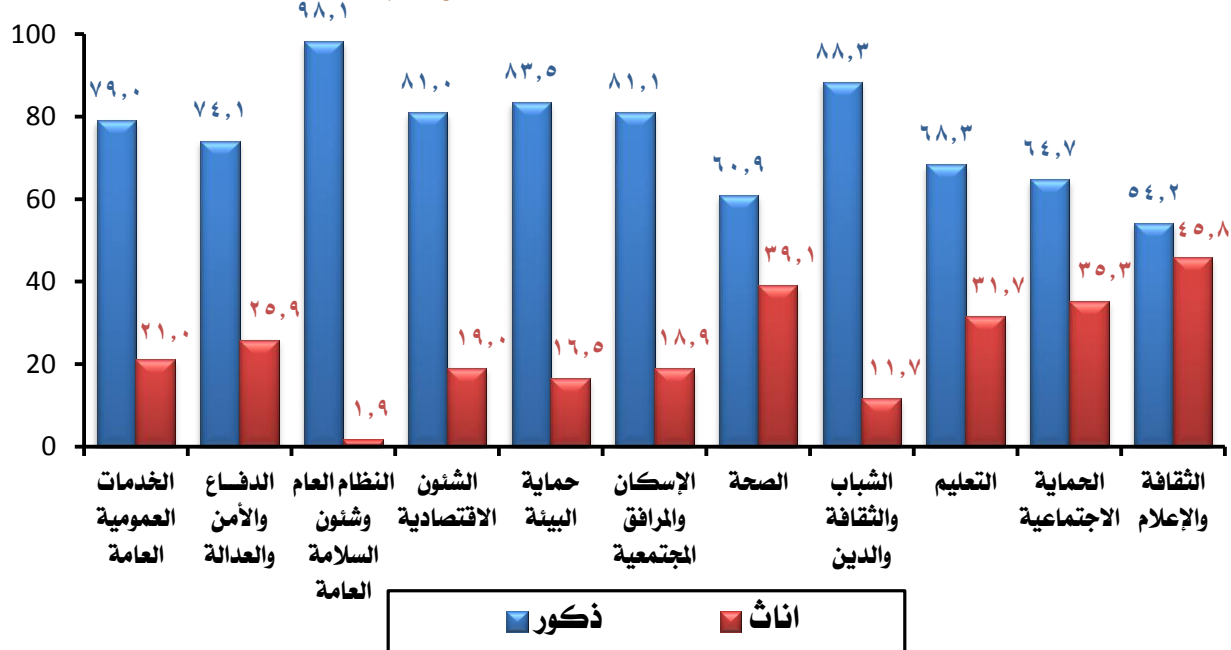



بلغت نسبة الذكور من إجمالي العاملين المدنيين في القطاع العام وقطاع الأعمال العام ٨٧,٦٪ مقابل ١٢,٤٪ للإناث وأعلى مساهمة للذكور كانت في قطاع الإسكان والتعمير بنسبة ٩٣,٢٪ بينما كانت أعلى نسبة مساهمة للإناث في قطاع الخدمات الصحية والاجتماعية والدينية بنسبة ٣٥,٣٪.

جدول (١٧) نسب العاملين المدنيين في القطاع العام وقطاع الأعمال العام وفقاً للقطاع الاقتصادي والنوع في ٢٠١٥/١/١

القطاع الاقتصادي	نسب العاملين المدنيين في القطاع العام	
	ذكور	إناث
الجمالية	٨٧,٦	١٢,٤
الزراعة والأشغال العامة والموارد المائية	٧٥,٣	٢٤,٧
الصناعة والبتترول والثروة المعدنية	٨٩,٧	١٠,٣
الكهرباء	٨٧,٩	١٢,١
النقل والمواصلات	٩٢,٠	٨,٠
التموين والتجارة الداخلية	٨٢,٠	١٨,٠
المال والاقتصاد	٧٧,٦	٢٢,٤
الإسكان والتعمير	٩٣,٢	٦,٨
الخدمات الصحية والاجتماعية والدينية	٦٤,٧	٣٥,٣
الثقافة والأعلام	٨٢,٤	١٧,٦
السياحة والطيران	٨٤,٠	١٦,٠
الدفاع والأمن والعدالة	٩٠,٢	٩,٨

المصدر: الجهاز المركزي للتعبئة العامة والإحصاء

النشرة السنوية لإحصاء العاملين بالحكومة والقطاع العام/الأعمال ٢٠١٥/١/١

شكل (١٤) نسبة العاملين المدنيين في القطاع العام وقطاع الأعمال العام وفقاً للقطاع الاقتصادي والنوع في ٢٠١٥/١/١

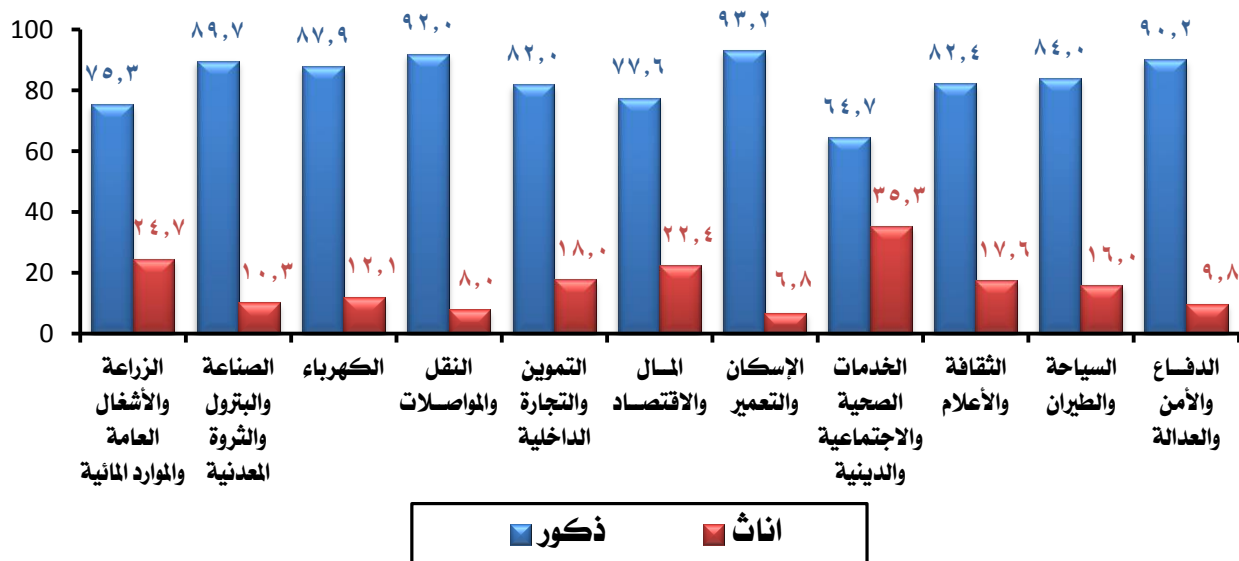



بلغت مساهمة الإناث في القطاع الخاص حوالي سدس مساهمة الذكور. وكانت مساهمتهم في نشاط صناعة الملابس الجاهزة هي الأعلى بنسبة ٥٠,٨٪، وبلغت أقل مساهمة للإناث ١,٤٪ في صناعة الخشب والأصناف المنتجة من القش ومواد الصنفره.

**جدول (١٨) نسب العاملين في منشآت القطاع الخاص *
وفقا للنشاط الاقتصادي والنوع عام ٢٠١٥**

نسب العاملين في منشآت القطاع الخاص %		النشاط الاقتصادي
إناث	ذكور	
١٥,٤	٨٤,٦	الجماعة
٣,٢	٩٦,٨	الزراعة واستغلال الغابات وقطع الأشجار وصيد الأسماك
١١,٨	٨٨,٢	استخراج البترول الخام والغاز الطبيعي
٩,٠	٩١,٠	التعدين واستغلال المحاجر
٨,٨	٩١,٢	أنشطة الخدمات المتصلة بالتعدين
٩,٩	٩٠,١	صناعة المنتجات الغذائية
٩,٣	٩٠,٧	صناعة المشروبات
٣٨,١	٦١,٩	صناعة منتجات التبغ
١٠,٧	٨٩,٣	صناعة المنسوجات
٥٠,٨	٤٩,٢	صناعة الملابس الجاهزة
١٤,٣	٨٥,٧	صناعة الجلد ومنتجاته
١,٤	٩٨,٦	صناعة الخشب ومنتجات الفلين وصناعة الأصناف المنتجة من القش ومواد الصنفره
٦,٠	٩٤,٠	صناعة الورق ومنتجاته
١٠,١	٨٩,٩	الطباعة والنشر واستنساخ وسائط الإعلام المسجلة
٩,٤	٩٠,٦	صناعة فحم الكوك والمنتجات النفطية
٦,٩	٩٣,١	صناعة المواد والمنتجات الكيماوية
٢٩,٣	٧٠,٧	صناعة المستحضرات الصيدلانية والكيميائية والدوائية ومنتجات النباتات الطبية
٨,٧	٩١,٣	صناعة منتجات المطاط واللدائن
٥,٦	٩٤,٤	صناعة منتجات المعادن الأفلزية الأخرى
٢,٠	٩٨,٠	صناعة الفلزات القاعدية
٦,٢	٩٣,٨	صناعة منتجات المعادن المشكلة - عدا الماكينات والمعدات
١٧,٤	٨٢,٦	صناعة الحاسبات والمنتجات الإلكترونية والبصرية وصناعة الأجهزة الطبية
١٠,٨	٨٩,٢	صناعة الأجهزة الكهربائية
٢,٤	٩٧,٦	صناعة الآلات والمعدات الغير مصنفة في موضع آخر
٤,٦	٩٥,٤	صناعة المركبات ذات المحركات
٥,٠	٩٥,٠	صناعة معدات النقل الأخرى
٢,٤	٩٧,٦	صناعة الأثاث والمنتجات خشبية غير مصنفة في مكان آخر
٢٥,١	٧٤,٩	صناعات تحويلية أخرى
٥,٣	٩٤,٧	إصلاح المعدات والأجهزة
٦,٣	٩٣,٧	جمع ومعالجة وتدوير المخلفات والنفايات

المصدر: الجهاز المركزي للتعبئة العامة والإحصاء، نشرة الإنتاج الصناعي ٢٠١٥.

* جميع منشآت القطاع الخاص التي يعمل بها عشرة مشتغلين فأكثر.





بلغت الفجوة النوعية لمتوسط الأجور النقدية الأسبوعية في القطاع العام وقطاع الأعمال العام- ١٧,١ أى يزيد دخل الإناث عن الذكور بنسبة ١٧,١٪. بينما في القطاع الخاص كانت الفجوة النوعية لصالح الذكور فيزيد دخلهم عن الإناث بنسبة ١٧,٧٪.

جدول (١٩) مؤشر التكافؤ لأجور العاملين في القطاع العام وقطاع الأعمال العام ومنشآت القطاع الخاص وفقا للنشاط الاقتصادي في الأسبوع الأول من شهر يوليو عام ٢٠١٥

النشاط الاقتصادي	القطاع العام وقطاع الأعمال العام	القطاع الخاص
الجماعة	١,٢	٠,٨
الزراعة واستغلال الغابات وقطع الأشجار وصيد الأسماك	٠,٨	١,٠
التعدين واستغلال المحاجر	١,١	١,١
الصناعات التحويلية	٠,٨	٠,٧
امدادات الكهرباء والغاز والبخار وامدادات تكييف الهواء	١,٠	١,٣
الإمداد المائى وشبكات الصرف الصحى وادارة معالجة النفايات	١,٢	١,٩
الإنشاءات (التشييد والبناء)	١,١	١,١
تجاره الجملة والتجزئة واصلاح المركبات ذات المحركات والدراجات النارية	١,٠	١,٠
النقل والتخزين	٠,٨	١,٢
خدمات الغذاء والإقامة	٠,٩	٠,٩
الوساطة المالية والتأمين	١,٠	١,٠
العقارات والتأجير	٠	٠,٨
الأنشطة العلمية والتقنية المتخصصة	١,٠	٠,٩
الأنشطة الإدارية وخدمات الدعم	٠,٩	١,٢
التعليم	٠	٠,٨
الصحة وأنشطة العمل الاجتماعى	٠,٧	٠,٧
أنشطة الفنون والابداع والتسليية	١,١	١,١
أنشطة الخدمات الاخرى	١,٦	٠,٩

المصدر: الجهاز المركزي للتعبئة العامة والإحصاء ، نشرة التوظيف والأجور وساعات العمل عام ٢٠١٥





سجلت أعلى نسبة للإناث رؤساء الأسر في ريف محافظتي قنا ٢٥,٤٪ وسوهاج ٢٣,٥٪، ونسب الأميات منهن في الريف أعلى من الحضر بينما تزيد نسب الأرامل والمطلقات في الحضر حيث بلغت ٧٤,١٪ في سوهاج، ٨٠,٣٪ في قنا.

جدول (٢٠) نسب رؤساء الأسر المعيشية من الإناث ونسب الأميات والأرامل والمطلقات بين رؤساء الأسر الإناث وفقاً للمحافظة والنوع عام ٢٠١٥

المحافظات	نسبة الإناث رؤساء الأسر٪		نسبة الأميات منهن٪		نسبة الأرامل والمطلقات منهن٪	
	ريف	حضر	ريف	حضر	ريف	حضر
الجيزة	١٧	١٦,٥	٤٤,٧	٦٦,٦	٨٣,٩	٧٠,٩
القاهرة	١٨,٥	٠	٤٢,٨	٠	٨٥,٧	٠
الإسكندرية	١٥,٥	٠	٣٥,٥	٠	٨٤,٨	٠
بورسعيد	١٧,٢	٠	٢٩,٧	٠	٨٦,٦	٠
السويس	١٧,٢	٠	٥٤,٢	٠	٩٤,٦	٠
دمياط	١٦,٥	١٥,٧	٣٣,٧	٤٥,٩	٨٦,١	٨١,٣
الدقهلية	١٩	٢٠,٦	٤٤,٧	٥٤,٤	٧٨,١	٦٨,٨
الشرقية	١٨	١٥,١	٣٩,٦	٥٨,٦	٧٦,٧	٧٠,٥
القليوبية	١٥,٤	١٤	٥٣	٦١,٢	٨٦,٦	٧٧,٧
كفر الشيخ	٢١	١٥,٤	٤١	٦٧,٦	٧٤,٦	٧٠
الغربية	١٨,٣	١٧	٣٣,٧	٥٧,٣	٨٣,١	٧٢,٢
المنوفية	١٧,٤	١٥,٤	٣٨,٧	٥٤,١	٨٥,٢	٧٤,٤
البحيرة	١٣,٨	١٢,١	٥٥,٩	٧٢,٨	٨٤,٣	٨٤,١
الإسماعيلية	١٧,١	١٢,٤	٤٥,٦	٧٥,٤	٨٥,٥	٨٤,٤
الجيزة	١٦,٥	١٢,٨	٤٥,٤	٧٢,٥	٨٦	٨٢,١
بني سويف	١٥,٢	١٥	٦٠	٧٦,٨	٩٠	٧٠,٧
الفيوم	١٦,٣	١٤	٥٠	٧٣,٦	٧٨,٩	٧٢,١
المنيا	١٦,٧	١٦,٥	٥٣,٢	٧٩,٩	٧١,٤	٧٠,٤
أسيوط	١٥,٩	١٨,٨	٥٨,٥	٧٣,٩	٨٢,٢	٦٣,٩
سوهاج	١٩,٧	٢٣,٥	٦٦,٣	٧٤,٧	٧٤,١	٥٦,٦
قنا	٢٠,٢	٢٥,٤	٦٧	٧٠,٩	٨٠,٣	٦١,٤
أسوان	١٨,١	١٧,٣	٤٩,٣	٦١,١	٨٣,٤	٧٩,٧
الأقصر	١٧,١	١٤,٦	٦٦,٧	٧٩,٨	٨٥,٨	٩٢,١
البحر الأحمر	٦,٤	٠	٣٥,٧	٠	٩٧,٦	٠
الوادي الجديد	١٠,١	٦,٥	٣٩,٣	٥٠	٩٦,٤	٩٥,٨
مطروح	٦,٨	٣,٨	٥٢,٥	٩٢,٣	٨٥	٩٢,٣
شمال سيناء	٩,٢	٦,١	٤٧,٨	٦٢,٥	٩١,٣	٨١,٣
جنوب سيناء	٢,٣	٦,٧	٠	٧٥	١٠٠	٨٧,٥

المصدر: الجهاز المركزي للتعبئة العامة والإحصاء، نشرة القوى العاملة عام ٢٠١٥





بلغت نسبة قروض المشروعات الصغيرة الممنوحة للإناث من الصندوق الاجتماعي للتنمية ١٦,٤٪ من إجمالي قيمة القروض الممنوحة مقابل ٣٦,٣٪ نسبة قروض المشروعات متناهية الصغر في عام ٢٠١٥.

جدول (٢١) نسبة القروض الممنوحة للإناث من الصندوق الاجتماعي للتنمية لإجمالي عدد القروض الممنوحة ونسب قيمة القروض الممنوحة لهن لإجمالي قيمة القروض وفقاً لنوع القروض خلال الفترة (٢٠١٥-٢٠٠٠)

السنوات	مشروعات صغيرة		مشروعات متناهية الصغر		الإجمالي
	نسبة الإناث للإجمالي٪	نسبة قيمة القروض الممنوحة لهن للإجمالي٪	نسبة الإناث للإجمالي٪	نسبة قيمة القروض الممنوحة لهن للإجمالي٪	
٢٠٠٠	٢٤,٩	٢٥,١	٥٠,٦	٤٧,٤	٢٥,٧
٢٠٠١	٢٧,٩	٢٥,١	٥٧,١	٥٦	٢٦,٧
٢٠٠٢	٣١,٥	٢٨,٨	٦٦,٩	٦٢,٢	٣٠,٤
٢٠٠٣	٣٢,٩	٢٩,١	٦٠,٤	٤٩,٦	٣١,٣
٢٠٠٤	٣٤,٦	٢٩,١	٧٢,٨	٥٨,٤	٣٢,١
٢٠٠٥	٣٠,٧	٢٧,٢	٦٦,٥	٥٠,٤	٣٢
٢٠٠٦	٢٩,٦	٢٧,٢	٧٥,١	٥٧,٣	٣٤,٥
٢٠٠٧	٢٨,٨	٢٥,٣	٦٦,١	٤٨,٢	٣٣,١
٢٠٠٨	٢٧,٢	٣٣,٤	٦١,٥	٤٥,٥	٣٨,٧
٢٠٠٩	٢٨,٥	٢٤,٠	٦١,٥	٤٦,٤	٣٥,٨
٢٠١٠	٢٧,٥	٢١,٣	٥٣,٧	٤١,٥	٣٠,٥
٢٠١١	٢٥,٩	٢١,٣	٥١,٢	٤٠,٩	٢٦,٦
٢٠١٢	٢٤,٠	١٩,٦	٤٦,٧	٣٦,٦	٢٥,٢
٢٠١٣	٢٥	١٦,٦	٤٤,٣	٣٦,٥	٢٣,٨
٢٠١٤	٢١,٩	١٧,٦	٤٦,٦	٣٧,٩	٢٣,٨
٢٠١٥	٢٢,٧	١٦,٤	٤٤,٣	٣٦,٣	٢٢,٧

المصدر: الصندوق الاجتماعي للتنمية.





الفصل الخامس: الحياة العامة والسياسية

المرأة المصرية تتقاسم مع الرجل منذ القدم في جميع مجالات الحياة الاجتماعية، الاقتصادية والسياسية، وأيضاً لديها دور فعال في مسيرة التقدم والتنمية من خلال تقلدها مناصب مرموقة في جميع مؤسسات الدولة التنفيذية، التشريعية والقضائية.

ارتفع نسبة الإناث المقيدات في جداول الانتخاب إلى أكثر من الضعف خلال الفترة (١٩٨٦-٢٠١٤) حيث بلغت النسبة ٤٩,٤٪ من إجمالي المقيدون في جداول الانتخابات عام ٢٠١٤ مقابل ١٨٪ فقط عام ١٩٨٦.

جدول (١) التوزيع النسبي للمقيدون في جداول الانتخاب وفقاً للنوع لسنوات مختارة خلال الفترة (١٩٨٦-٢٠١٤)

السنة	نسب المقيدون في جداول الانتخاب %	
	ذكور	إناث
١٩٨٦	٨٢,٠	١٨,٠
٢٠٠٠	٦٥,٠	٣٥,٠
٢٠٠٣	٦٣,٠	٣٧,٠
٢٠٠٥	٦٢,٠	٣٨,٠
٢٠٠٧	٦٠,٠	٤٠,٠
٢٠١٠	٥٩,٠	٤١,٠
٢٠١٢	٥١,٧	٤٨,٣
٢٠١٤	٥٠,٦	٤٩,٤

المصدر: وزارة الداخلية- مركز المعلومات.

شكل (١) التوزيع النسبي للمقيدون في جداول الانتخاب وفقاً للنوع لسنوات مختارة خلال الفترة (١٩٨٦-٢٠١٤)

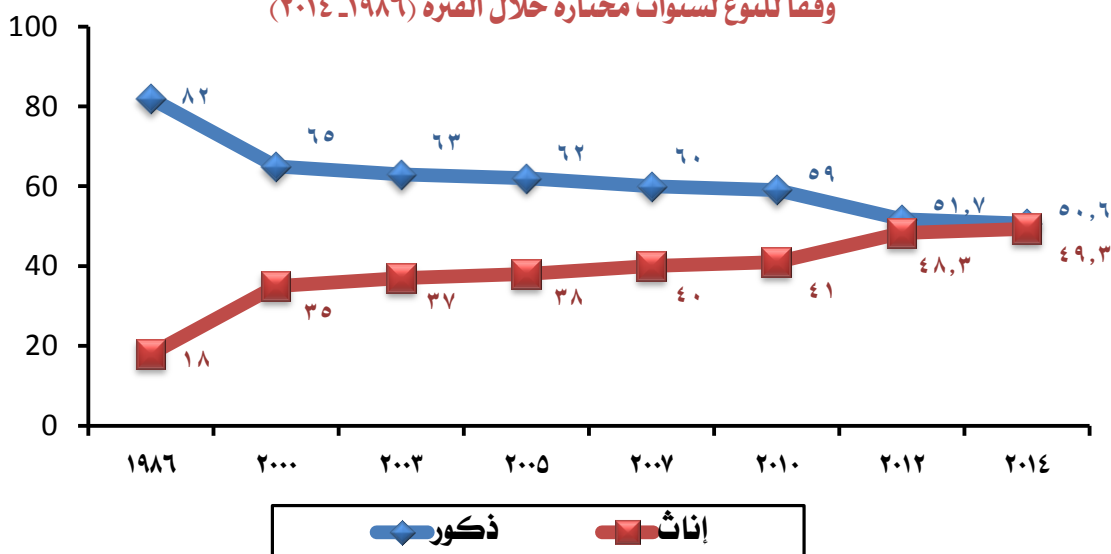



سجل عام ٢٠١٥ أعلى نسبة تمثيل للإناث في البرلمان حيث بلغت ١٤,٩٪ للإناث من إجمالي أعضاء البرلمان مقابل ٨٥,١٪ للذكور.

جدول (٢) التوزيع النسبي لأعضاء البرلمان وفقاً للنوع خلال الفترة (٢٠١٥-١٩٥٧)

نسبة التمثيل في البرلمان %		الدورات
إناث	ذكور	
٠,٦	٩٩,٤	١٩٥٧
٩,٠	٩١,٠	١٩٨٤ - ٧٩
٨,٣	٩١,٧	١٩٨٧ - ٨٤
٣,٩	٩٦,١	١٩٩٠ - ٨٧
٢,٢	٩٧,٨	١٩٩٥ - ٩٠
٢,٦	٩٧,٤	٢٠٠٠ - ٩٥
٢,٩	٩٧,١	٢٠٠٥ - ٢٠٠٠
١,٨	٩٨,٢	٢٠١٠ - ٢٠٠٥
١٢,٧	٨٧,٣	٢٠١٠
٢,٠	٩٨,٠	٢٠١٢
١٤,٩	٨٥,١	٢٠١٥

المصدر: وزارة الداخلية- مركز المعلومات.

شكل (٢) التوزيع النسبي لأعضاء البرلمان وفقاً للنوع خلال الفترة (٢٠١٥-١٩٥٧)

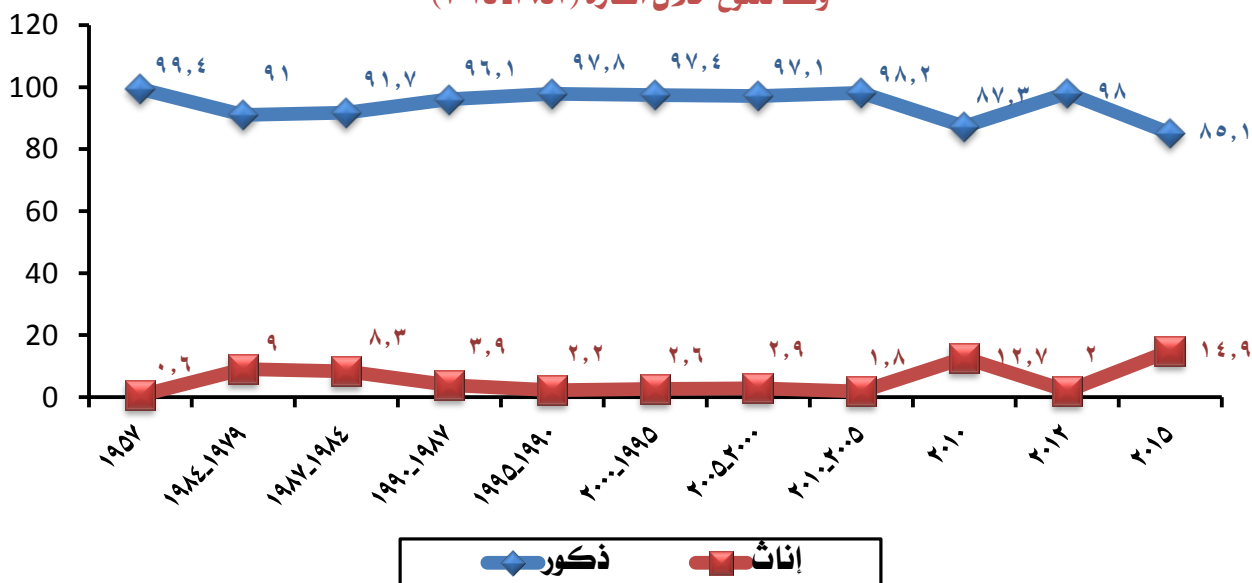



- بلغت نسبة تمثيل الإناث فى النقابات المهنية ٣٥,٨٪ من إجمالي المقيدین مقابل ٦٤,٢٪ للذكور فى عام ٢٠١٤.
- سجلت أعلى نسبة تمثيل للإناث فى النقابات المهنية لمهنة التمريض حيث بلغت ٨٨,١٪ للإناث مقابل ١١,٩٪ للذكور.

جدول (٣) التوزيع النسبي لأعضاء النقابات المهنية وفقاً للنوع لسنوات مختارة خلال الفترة (٢٠١٤-٢٠٠٠)

النقابة		نسب أعضاء النقابات المهنية %									
		٢٠١٤		٢٠١٢		٢٠٠٩		٢٠٠٥		٢٠٠٠	
		إناث	ذكور	إناث	ذكور	إناث	ذكور	إناث	ذكور	إناث	ذكور
الجماعة		٢٥,٨	٦٤,٢	٨٣,٢	٦١,٨	٣١	٦٩	٢٨	٧٢	١٩	٨١
الأطباء البشريين		٣٢,٧	٦٧,٣	٣٢,٥	٦٧,٥	٣٥	٦٥	-	-	٢٩	٧١
أطباء الأسنان		٤٧,٢	٥٢,٨	٤١,٨	٥٨,٢	٤٨	٥٢	٤٢	٥٨	٣٠	٧٠
الأطباء البيطريين		٣٨,٥	٦١,٥	٣٨,٢	٦١,٨	٤٠	٦٠	٣٥	٦٥	٣٣	٦٧
الصيدالـة		٤٧,٥	٥٢,٥	٥٢,١	٤٧,٩	٤٦	٥٤	٤٨	٥٢	٤١	٥٩
المهن الزراعيـة		٢٤,١	٧٥,٩	٢٤,٢	٧٥,٨	٢٤	٧٦	٢٤	٧٦	١٩	٨١
التجاريـن		٤٥,٠	٥٥,٠	٤٤,٦	٥٥,٤	٤٤	٥٦	٣٣	٦٧	-	-
المهن السينمائيـة		٣٦,٩	٧٣,١	٢٨	٧٢	٢٩	٧١	٣٣	٦٧	٢٤	٧٦
مهنة التمريض		٨٨,١	١١,٩	٩١,٥	٨,٥	٩٢	٨	٩٢	٨	٧٧	٢٣
الفنانين التشكيليين		٤٣,٥	٥٦,٥	٤٣,٥	٥٦,٥	٥٠	٥٠	٤٧	٥٣	١١	٨٩
المهن الاجتماعيـة		٦٠,٨	٣٩,٢	٦٠,٩	٣٩,١	٤٠	٦٠	٥١	٤٩	٤٣	٥٧
المرشدين السياحيين		٢٧,٦	٧٢,٤	٢٦,١	٧٣,٩	٣٠	٧٠	٢٩	٦١	١١	٨٩
المهن الرياضيـة		-	-	٢٩,٣	٧٠,٧	٢٥	٧٥	-	-	-	-
العلاج الطبيعى		٥٤,٦	٤٥,٤	٥٣,٥	٤٦,٥	٤٩	٥١	٤٦	٥٤	-	-
المهن الهندسيـة		١٨,٧	٨١,٣	١٧,٦	٨٢,٤	١٧	٨٣	١٥	٨٥	٢١	٧٩
المحاميين		٢٧,٩	٧٢,١	٢٧,٣	٧٢,٧	٢٦	٧٤	٢٣	٧٧	١٩	٨١
التطبيقيـن		٦,٣	٩٣,٧	-	-	٥	٩٥	٥	٩٥	٥	٩٥
المهن الموسيقيـة		٢٠,٤	٧٩,٦	١٩,٥	٨٠,٥	١٩	٨١	٢٣	٧٧	٢١	٧٩
المهن التمثيليـة		٣٥,٣	٦٤,٧	٣٤,٨	٦٥,٢	٣٣	٦٧	٣٥	٦٥	٣٠	٧٠
المهن العلميـة		٣٣,٣	٦٦,٧	٣٥,٢	٦٤,٨	٣٣	٦٧	٣٠	٧٠	٢٦	٦٤
المهن الصحفيـة		٣٢,٥	٦٧,٥	٣١,٢	٦٨,٨	٢٩	٧١	٢٧	٧٣	٢٧	٧٣

(-) بيان غير متوفر

المصدر: الجهاز المركزى للتعبئة العامة والإحصاء.

النشرة السنوية لإحصاءات الخدمات الاجتماعية لسنوات المختارة.





شكل (٣) التوزيع النسبي لأعضاء النقابات المهنية وفقاً للنوع عام ٢٠١٤

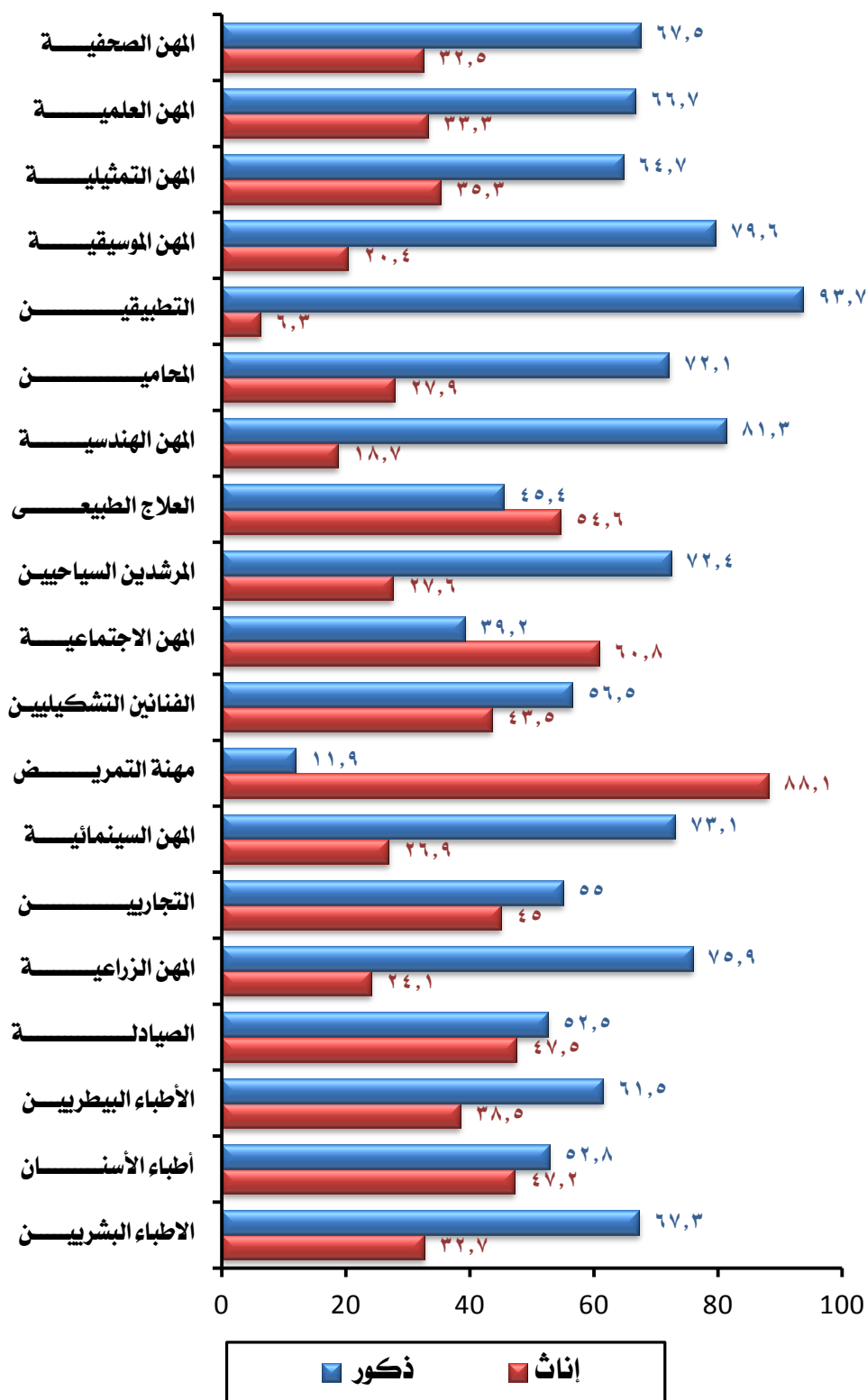



بالرغم من مشاركة الإناث للذكور في وظائف الإدارة العليا إلا أن نسبة مشاركة الذكور مازالت تفوق بكثير نسبة مشاركة الإناث حيث بلغت النسبة ٧٧,٤٪ للذكور مقابل ٢٢,٦٪ فقط للإناث عام ٢٠١٣/٢٠١٤ وينطبق ذلك على جميع وظائف الإدارة العليا.

جدول (٤) التوزيع النسبي لشاغلي وظائف الإدارة العليا بالقطاع الحكومي وفقاً لنوع لسنوات مختارة خلال الفترة (٢٠٠١/٢٠٠٠ - ٢٠١٣/٢٠١٤)

نسبة المعينون في وظائف الإدارة العليا %		الوظائف الإدارية العليا								
٢٠١٤/٢٠١٣	٢٠١٣/٢٠١٢	٢٠١١/٢٠١٠	٢٠٠٦/٢٠٠٥	٢٠٠١/٢٠٠٠	إناث	ذكور	إناث	ذكور	إناث	ذكور
٢٢,٦	٣٦,٣	٣١,٢	١٦,٢	٢١,٥	٧٨,٥	٧٧,٤	٦٣,٧	٦٨,٨	٨٣,٨	٨٣,٨
٢,٨	٢,٨	٣,٦	٣,٨	٢,٩	٩٧,١	٩٧,٢	٩٦,٤	٩٦,٢	٩٦,٢	٩٧,٢
٦,٧	٦,٣	٠,٦	٧,١	-	١٠٠	٩٣,٣	٩٩,٤	٩٢,٩	٩٢,٩	٩٣,٣
١٠,٨	١٠,٩	١٣,١	١٣,٤	٥,٢	٩٤,٨	٨٩,٢	٨٦,٩	٨٦,٦	٨٦,٦	٨٩,٢
١٥,١	١٨,٨	٢٢,٦	٢١,٧	١٥,٢	٨٤,٨	٨٤,٩	٧٧,٤	٧٨,٣	٧٨,٣	٨٤,٩
٢٦,٩	٢٨,٦	٣٢,٧	١٥,٤	٢٣,٣	٧٦,٧	٧٣,١	٦٧,٣	٨٤,٦	٨٤,٦	٧٣,١
٢٢,٤	٣٧,٢	-	-	-	-	٧٧,٦	٦٢,٨	-	-	٧٧,٦

المصدر: الجهاز المركزي للتعبئة العامة والإحصاء.
نشرة العاملين بالحكومة للسنوات المختارة.

شكل (٤) التوزيع النسبي لشاغلي وظائف الإدارة العليا بالقطاع الحكومي وفقاً لنوع عام ٢٠١٣/٢٠١٤

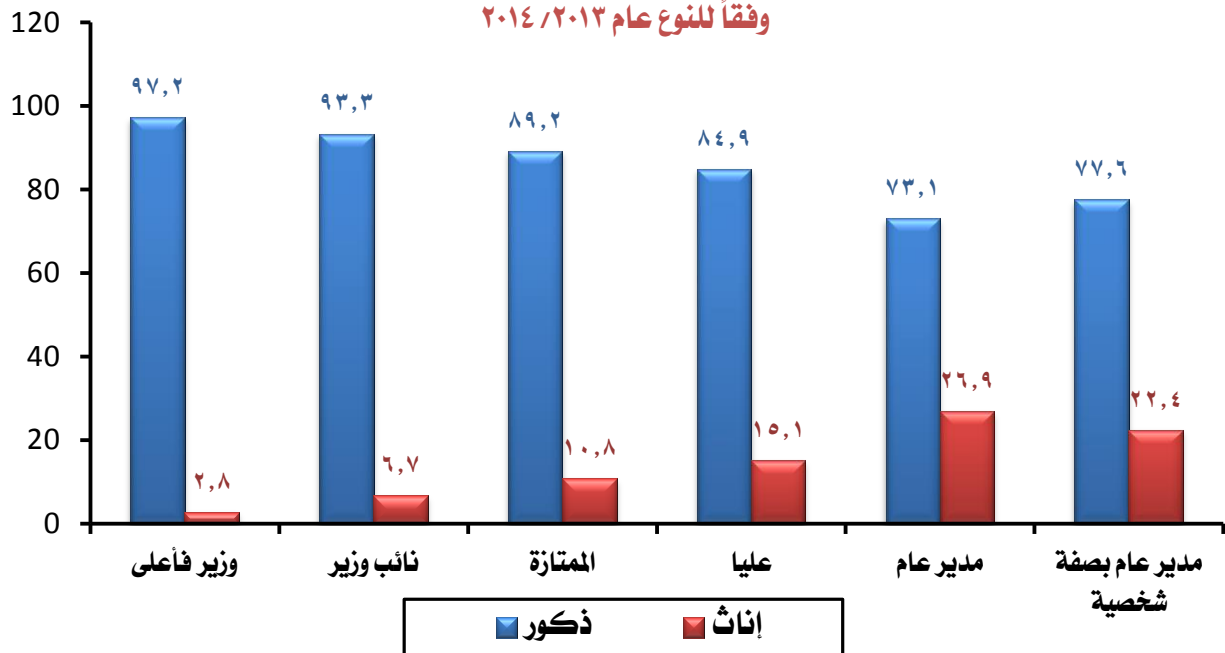



٢١,٣٪ نسبة تمثيل الإناث فى السلك الدبوماسى مقارنة بـ ٧٨,٧٪ من الذكور عام ٢٠١٥ وترتفع نسبة تمثيل الإناث كملحق لتبلغ ٣٥٪ مقابل ٦٥٪ للذكور.

جدول (٥) التوزيع النسبي لأعضاء السلك الدبوماسى والقنصلى وفقاً للنوع لسنوات مختارة خلال الفترة (٢٠١٥-٢٠٠٠)

نسب أعضاء السلك البوماسى والقنصلى %

الوظيفة	٢٠٠٠		٢٠٠٥		٢٠١٠		٢٠١٢		٢٠١٥	
	إناث	ذكور	إناث	ذكور	إناث	ذكور	إناث	ذكور	إناث	ذكور
الجماعة	١٧,٤	٧٩,١	٢٠,٩	٨٠,٩	١٩,١	٨٠,٩	٢٢,٥	٧٧,٥	٢١,٣	٧٨,٧
سفير ممتاز	٧,٧	٧٢,٤	٢٧,٦	٩١,٣	٨,٧	٩١,٣	٢٣,٥	٧٦,٥	١٤,٣	٨٥,٧
سفير	١٩,١	٧٨,٨	٢١,٢	٨٤,٨	١٥,٢	٨٤,٨	١٢,٧	٨٧,٣	١٥,٣	٨٤,٧
وزير مفوض	١٩,٣	٨٦,٢	١٣,٨	٨٧,١	١٢,٩	٨٧,١	١٤,٢	٨٥,٨	٩,٦	٩٠,٤
مستشار	١٧,٧	٨٥,٦	١٤,٤	٨٧,٢	١٢,٨	٨٧,٢	١٦,٧	٨٢,٣	١٨,٦	٨١,٤
سكرتير أول	١١,٦	٨٢,١	١٧,٩	٨٠,٩	١٩,١	٨٠,٩	٢١,٩	٧٨,١	٢٧,٤	٧٢,٦
سكرتير ثانى	١٣,٦	٨٤,٦	١٥,٤	٧٣,٤	٢٦,٦	٧٣,٤	٣٤,١	٦٥,٩	٢٩,٣	٧٠,٧
سكرتير ثالث	٢٠,٧	٦٩,٠	٣١,٠	٦٧,٦	٣٢,٤	٦٧,٦	٢٩,٢	٧٠,٨	١٦,٢	٨٣,٨
ملحق	٢١,٠	٦٩,٢	٣٠,٨	٧٩,٧	٢٠,٣	٧٩,٧	٣٣,٣	٦٦,٧	٣٥,٠	٦٥,٠

المصدر: وزارة الخارجية إدارة السلك الدبوماسى

شكل (٥) التوزيع النسبي لأعضاء السلك الدبوماسى والقنصلى وفقاً للنوع عام ٢٠١٥

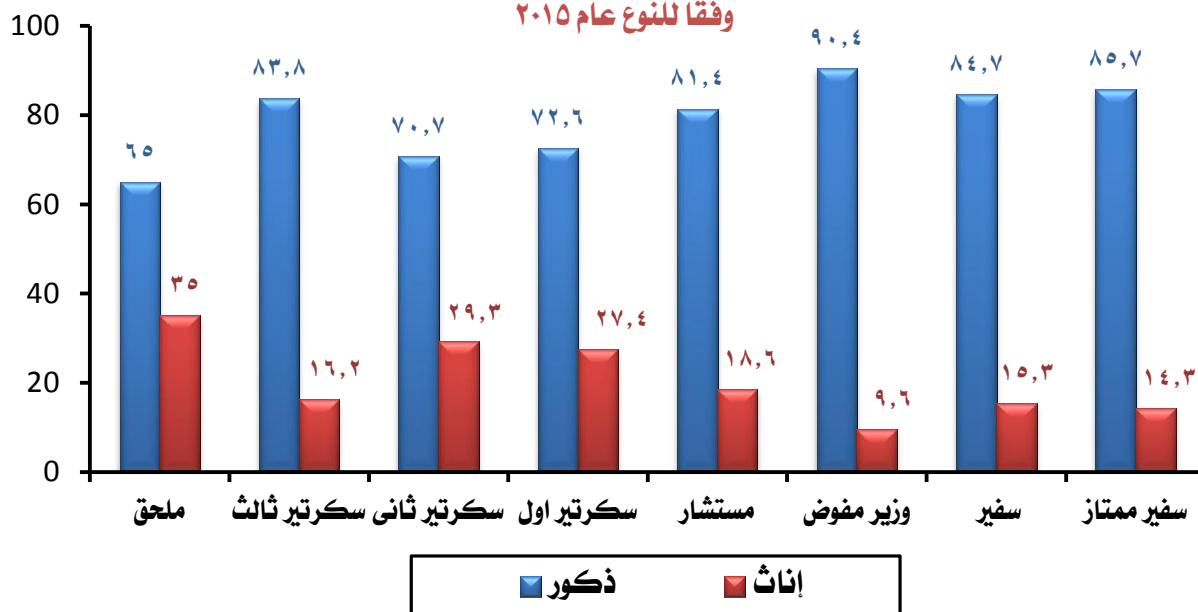



تشغل الإناث ٠,٦٪ فقط من مجموع أعضاء السلك القضائي المصري مقابل ٩٩,٤٪ من الذكور عام ٢٠١٥.

جدول (٦) التوزيع النسبي لأعضاء السلك القضائي وفقاً للنوع

عام ٢٠١٥

النوع	نسب العاملين في السلك القضائي %
الجملة	١٠٠
ذكور	٩٩,٤
إناث	٠,٦

المصدر: وزارة العدل

٤٣٪ من أعضاء هيئة النيابة الإدارية من الإناث مقابل ٥٧٪ للذكور عام ٢٠١٥.

جدول (٧) التوزيع النسبي لأعضاء هيئة النيابة الإدارية

وفقاً للنوع خلال الفترة (٢٠١٢-٢٠١٥)

العام	ذكور	إناث
٢٠١٢	٥٨	٤٢
٢٠١٣	٥٨	٤٢
٢٠١٤	٥٧	٤٣
٢٠١٥	٥٧	٤٣

المصدر: النيابة الإدارية - إدارة التفتيش.

شكل (٦) نسب أعضاء هيئة النيابة العامة

وفقاً للنوع خلال الفترة (٢٠١٢-٢٠١٥)

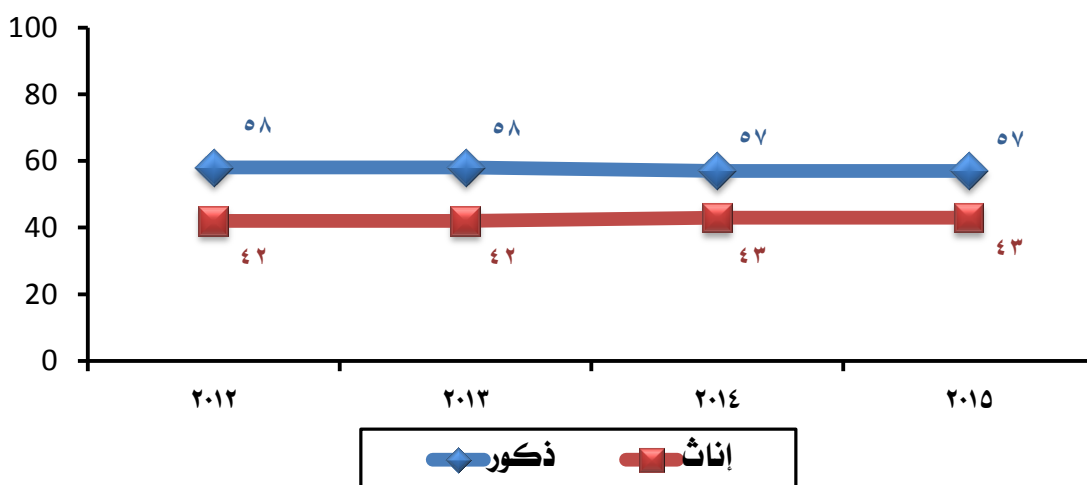



الفصل السادس: الإعلام

الإعلام له دور كبير في النهوض بالمرأة حيث يعتبر أحد الوسائل التي تؤدي إلى زيادة الوعي بقضاياها والمساهمة في حل مشكلاتها وتعزيز دورها الاجتماعي، وقد أثبتت المرأة نجاحها في مجال الإذاعة والتلفزيون والصحافة أيضاً قدرتها على تفهم وإبراز مختلف القضايا الاجتماعية والإقتصادية والسياسية.

جدول (١) التوزيع العددي والنسبي للعاملين بقطاعي الإذاعة والتلفزيون وفقاً للنوع لسنوات مختارة خلال الفترة (٢٠١٥-٢٠٠٦)

أعداد ونسب العاملين بقطاعي الإذاعة والتلفزيون

السنة	قطاع الإذاعة		قطاع التلفزيون		النسبة
	العدد	النسبة	العدد	النسبة	
	إناث	ذكور	إناث	ذكور	
٢٠٠٦	٢٣٩٤	٤٨	٣١٦٦	٥٦	٤٤
٢٠١٠	٢٠٨٠	٤٧	١٣٤٣	٦٨	٣٢
٢٠١٢	٢١٠٠	٤٨	٢٢١٠	٥٣	٤٧
٢٠١٥	٢٠٢٥	٤٨	١٨٨٧	٥٣	٤٧

المصدر: اتحاد الإذاعة والتلفزيون- الإدارة العامة للحاسب الآلي.

شكل (١) التوزيع النسبي للعاملين بقطاع الإذاعة وفقاً للنوع لسنوات المختارة خلال الفترة (٢٠١٥-٢٠٠٦)

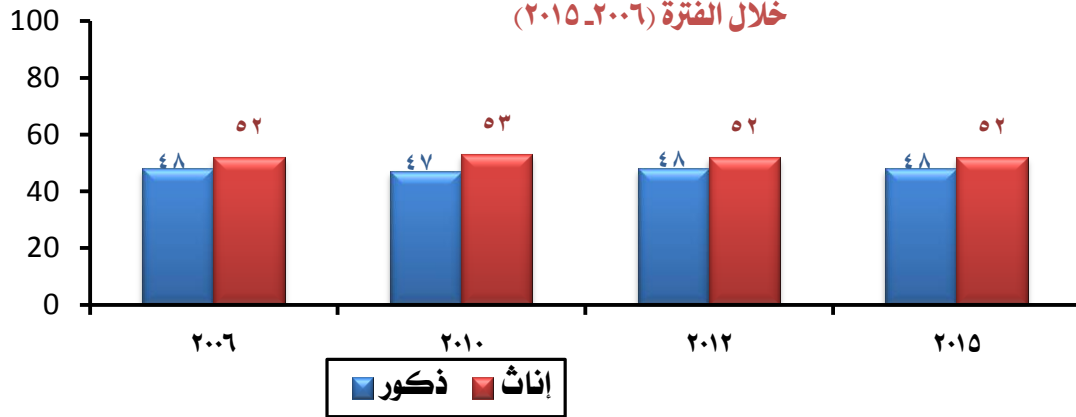

شكل (٢) التوزيع النسبي للعاملين بقطاع التلفزيون وفقاً للنوع لسنوات المختارة خلال الفترة (٢٠١٥-٢٠٠٦)

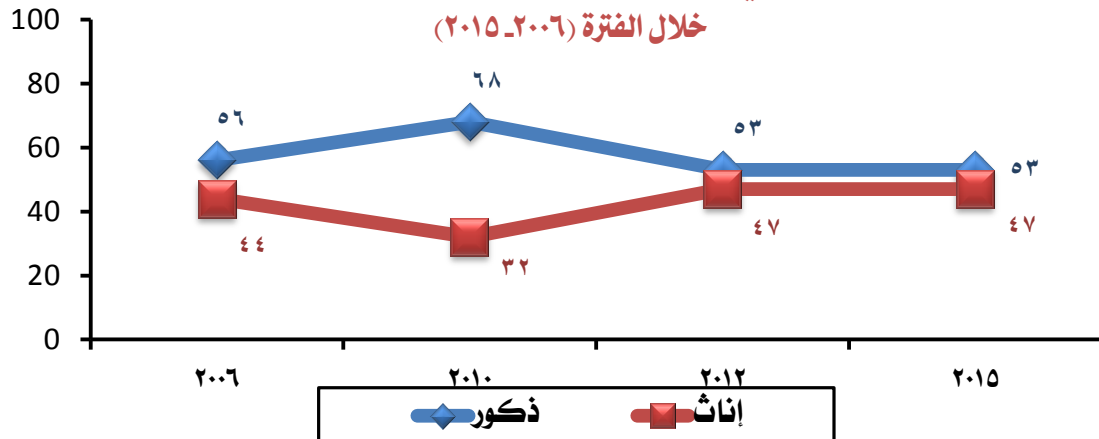



إنخفاض نسبة الإناث بوظائف الإدارة العليا فى كل من قطاعى الإذاعة والتليفزيون خلال الفترة (٢٠٠٦-٢٠١٥).

جدول (٢) التوزيع العددي والنسبي للعاملين بوظائف الإدارة العليا بقطاعى الإذاعة والتليفزيون وفقاً لنوع لسنوات مختارة خلال الفترة (٢٠٠٦-٢٠١٥)

السنة	قطاع الإذاعة				قطاع التليفزيون			
	العدد		النسبة		العدد		النسبة	
	ذكور	إناث	ذكور	إناث	ذكور	إناث	ذكور	إناث
٢٠٠٦	٣٨	٤٣	٤٧	٥٣	٢٧	٢٦	٢٧	٧٣
٢٠٠٧	٣٧	٦٢	٣٧	٦٣	٣١	٢٧	٣١	٦٩
٢٠١٠	٤٤	٤٥	٤٩	٥١	٦١	٣٣	٥١	٣٩
٢٠١٢	٤٤	٤٠	٥٢	٤٨	٥٦	٢٦	٢٦	٤٤
٢٠١٥	٥٤	٤٠	٥٧	٤٣	٦٥	٢٩	٥٣	٣٥

المصدر: اتحاد الإذاعة والتليفزيون- الإدارة العامة للحاسب الالى.

شكل (٣) التوزيع النسبي للعاملين بوظائف الإدارة العليا بقطاع الإذاعة وفقاً لنوع لسنوات المختارة خلال الفترة (٢٠٠٦-٢٠١٥)

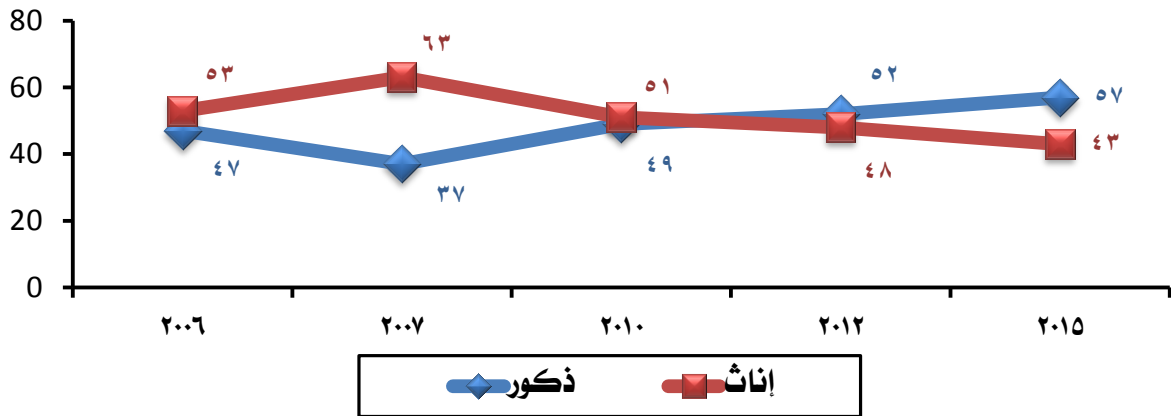

شكل (٤) التوزيع النسبي للعاملين بوظائف الإدارة العليا بقطاع التليفزيون وفقاً لنوع لسنوات المختارة خلال الفترة (٢٠٠٦-٢٠١٥)

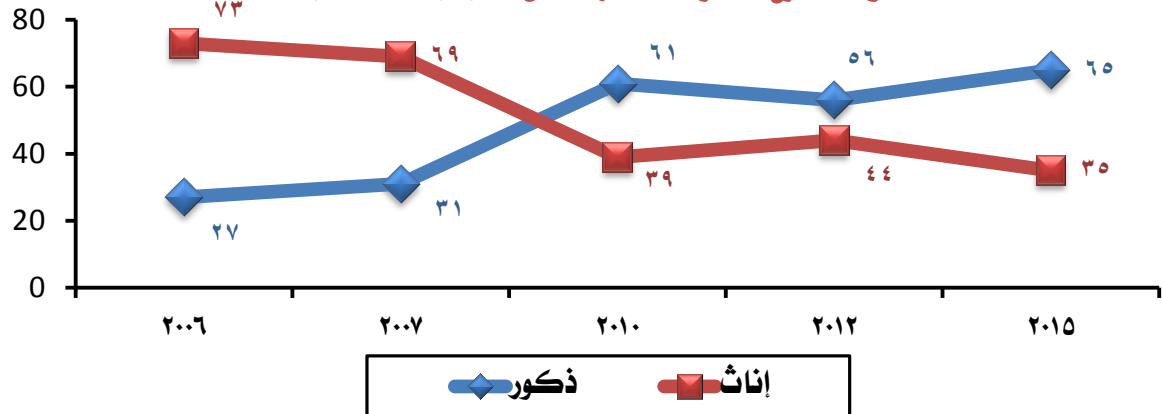



جدول (٣) متوسط عدد ساعات الإرسال للبرامج الموجهة للمرأة والأسرة للبيت المسموع والمرئي خلال الفترة (٢٠٠٥/٢٠٠٦-٢٠١٤/٢٠١٥)

السنة	متوسط عدد ساعات الإرسال المسموع (الإذاعة)		متوسط عدد ساعات الإرسال المرئي (التلفزيون)	
	دقيقة	ساعة	دقيقة	ساعة
٢٠٠٦/٢٠٠٥	١٣	٢٢٧١	١٢	٦١٠٨
٢٠٠٧/٢٠٠٦	٥٤	٢٩٤٨	٥٣	٦٢١٨
٢٠٠٨/٢٠٠٧	٥٣	٣٠١٩	٤٦	٦٦٢٣
٢٠١٠/٢٠٠٩	-	٣٠٠٨	-	١٦٨٤
٢٠١٢/٢٠١١	٣	١٥٧٩	٢٧	١١٢٧
٢٠١٥/٢٠١٤	-	١٥٧٩	-	٦٣٤٨

المصدر: اتحاد الإذاعة والتلفزيون- الإدارة العامة للحاسب الآلي.

إنخفاض نسبة العاملات بوكالة أنباء الشرق الأوسط من ٣٤٪ عام ٢٠٠٥ إلى ٢٨٪ عام ٢٠١٥.

جدول (٤) أعداد العاملين بوكالة أنباء الشرق الأوسط وفقاً للنوع ونسب النساء لاجمالي العاملين خلال الفترة (٢٠٠٥-٢٠١٥)

السنة	أعضاء نقابة الصحفيين			نسب النساء لاجمالي العاملين بالنقابة %
	ذكور	إناث	الاجمالي	
٢٠٠٥	٥٤١	٢٧٤	٨١٥	٣٤
٢٠٠٦	٦١٩	٢٧١	٨٩٠	٣٠
٢٠٠٨	٦١٦	٢٧١	٨٨٧	٣١
٢٠٠٩	٥٩٥	٢٥٥	٨٥٠	٣٠
٢٠١٠	٥٩٧	٢٦٩	٨٦٦	٣١
٢٠١٢	٧١٧	٣١٠	١٠٢٧	٣٠
٢٠١٥	٥٩١	٢٢٦	٨١٧	٢٨

المصدر: وكالة أنباء الشرق الأوسط.

شكل (٥) التوزيع النسبي للعاملين بوكالة أنباء الشرق الأوسط وفقاً للنوع خلال الفترة (٢٠٠٥-٢٠١٥)

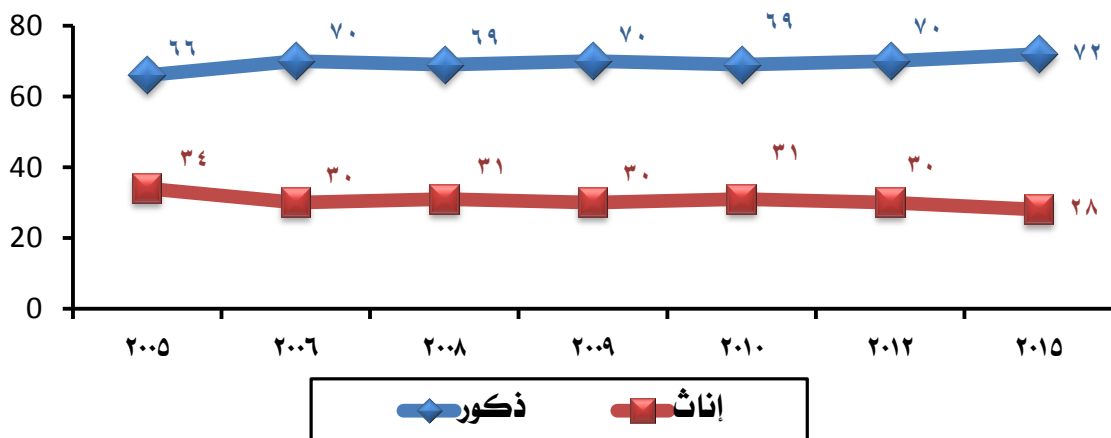



جدول (٥) أعداد أعضاء المجلس الأعلى للصحافة وفقاً للنوع ونسب النساء
لاجمالي أعضاء المجلس خلال الفترة (٢٠١٥-٢٠٠٦)

أعضاء المجلس الأعلى للصحافة

السنة	ذكور	إناث	الاجمالي	نسب العضوات في المجلس الأعلى للصحافة %
٢٠٠٦	٧٢	١٣	٨٥	١٥
٢٠٠٧	٧٣	١٤	٨٧	١٦
٢٠٠٨	٧٠	١٢	٨٢	١٥
٢٠١١	٨٥	١٩	١٠٤	١٨
٢٠١٢	٨٥	١٩	١٠٤	١٨
٢٠١٥	٨٠	١٨	٩٨	١٩

المصدر: المجلس الأعلى للصحافة.

شكل (٦) التوزيع النسبي لأعضاء المجلس الأعلى للصحافة وفقاً للنوع
خلال الفترة (٢٠١٥-٢٠٠٦)

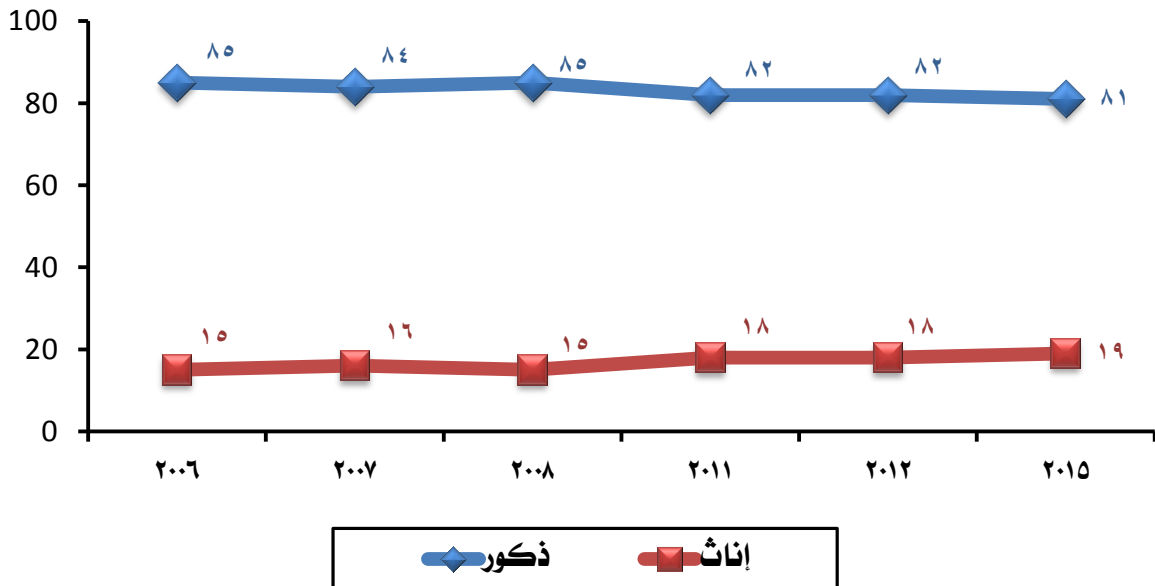



جدول (٦) أعداد المستشارين والملحقين الإعلاميين وفقاً للنوع ونسب النساء
للإجمالي العاملين خلال الفترة (٢٠١٥-٢٠٠٦)

السنة	المستشارين والملحقين الإعلاميين			نسب النساء لإجمالي العاملين %
	الاجمالي	إناث	ذكور	
٢٠٠٦	٣٩	٨	٣١	٢٥
٢٠٠٧	٣٨	٨	٣٠	٢١
٢٠٠٨	٣٨	٨	٣٠	٢١
٢٠١٠	٣٤	٨	٢٦	٢٣
٢٠١٢	٢٧	٦	٢١	٢٢
٢٠١٥	١٦	٤	١٢	٢٥

شكل (٧) التوزيع النسبي للمستشارين والملحقين الإعلاميين
وفقاً للنوع خلال الفترة (٢٠١٥-٢٠٠٦)

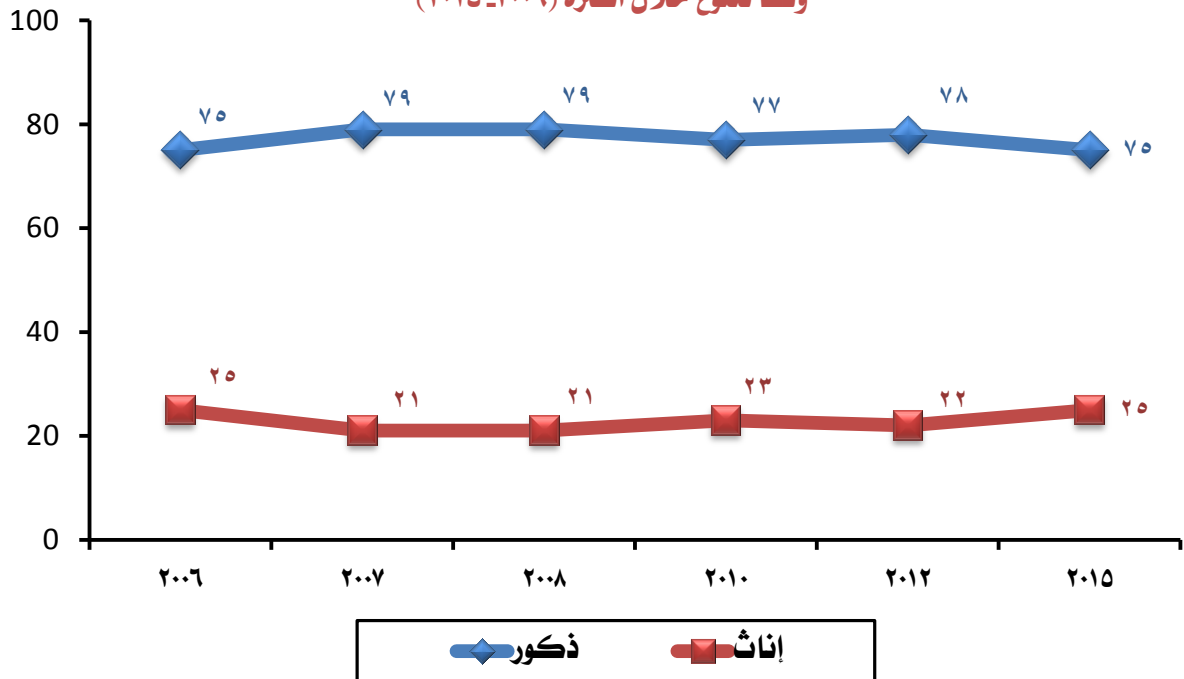



الفصل السابع: البحث العلمي

تهدف وزارة الدولة للبحث العلمي إلى تحقيق التقدم في مجال البحوث العلمية التي تسهم في تقدم المجتمع ودفع عملية التنمية بالعمل على حل المشكلات ومواكبة أحدث ما يتم من تطور علمي وتكنولوجي على المستوى العالمي وذلك في إطار خطة متكاملة ترتب أولوياتها حسب احتياجات المجتمع وتقوم الدولة بالإشراف عليها وتمويلها.

تشير البيانات إلى انخفاض نسبة مشاركة الإناث بصفه عامه مقارنة بالذكور في المعاهد والمراكز البحثية التابعة لوزارة البحث العلمي.

جدول (١) التوزيع النسبي للعاملين في بعض هيئات البحوث التابعة لوزارة البحث العلمي وفقاً للنوع عام ٢٠١٥

نسب العاملين %		المعاهد والمراكز البحثية
إناث	ذكور	
٣٦,١	٦٣,٩	المعهد القومي للقياس والمعايرة
٢٥	٧٥	الهيئة القومية للاستشعار عن بعد
٣٧	٦٣	المعهد القومي للبحوث الفلكية والجيوفيزيائية
٤٦,٦	٥٣,٤	معهد بحوث الالكترونيات
٣٢,٦	٦٧,٤	مدينة الابحاث العلمية والتطبيقات التكنولوجية

المصدر: اكااديمية البحث العلمي – المجلس الأعلى لمراكز ومعاهد البحوث.

شكل (١) التوزيع النسبي للعاملين في بعض هيئات البحوث التابعة لوزارة البحث العلمي وفقاً للنوع عام ٢٠١٥

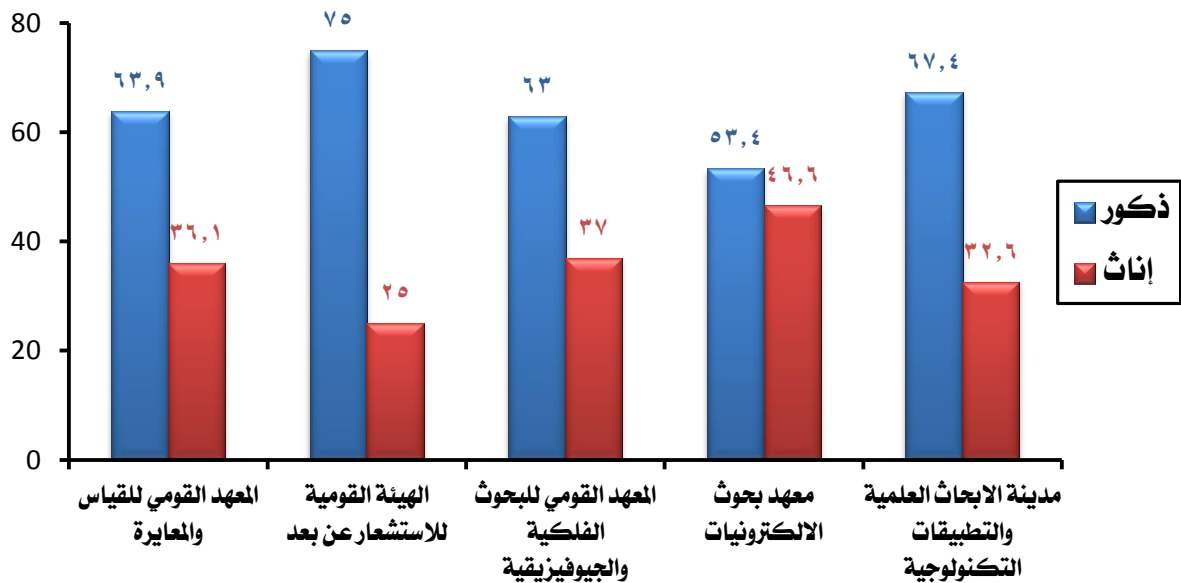



جدول (٢) التوزيع النسبي للعاملين الحاصلين على درجات علمية في الهيئات التابعة لوزارة البحث العلمي وفقاً للدرجة العلمية والنوع عام ٢٠١٥

التوزيع النسبي للعاملين الحاصلين على درجات علمية في الهيئات التابعة لوزارة البحث العلمي %

المعاهد والمراكز البحثية	دكتوراة		ماجستير		الدبلوم		البكالوريوس/الليسانس	
	اناث	ذكور	اناث	ذكور	اناث	ذكور	اناث	ذكور
معهد بحوث الالكترونيات	٦٦,٧	٣٣,٣	٦٠	٤٠	١٠٠	—	٤٠,٢	٥٩,٨
معهد البحوث الفلكية والجيوفيزيائية	١٠٠	١٠٠	—	١٠٠	٦٢,٥	٣٧,٥	٥٦,٤	٤٣,٦
المعهد القومي للقياس والمعايرة	٦١,٥	٣٨,٥	٣٩,٧	٦٠,٣	—	—	٥١,٧	٤٨,٣

المصدر: اكااديمية البحث العلمي - المجلس الأعلى لمراكز ومعاهد البحوث.

شكل (٢) التوزيع النسبي للعاملين الحاصلين على درجة الدكتوراة في بعض الهيئات التابعة لوزارة البحث العلمي ٢٠١٥

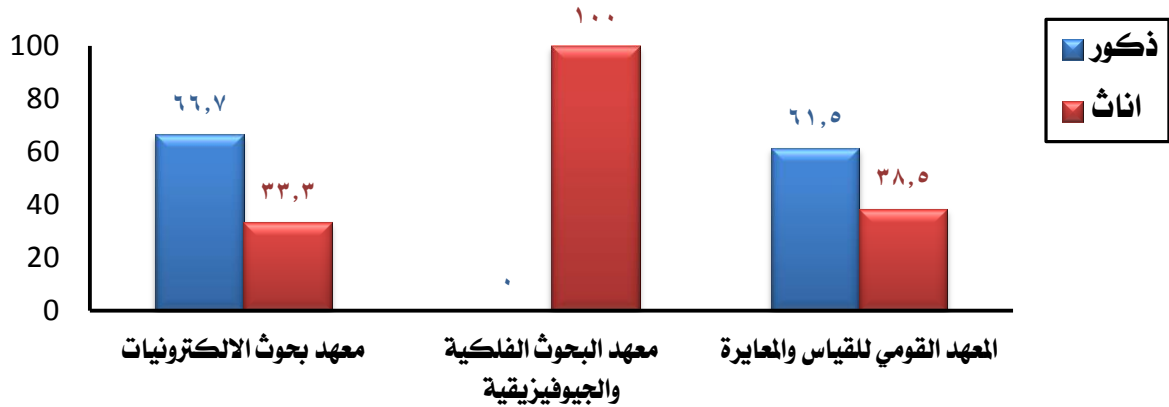

شكل (٣) التوزيع النسبي للعاملين الحاصلين على درجة الماجستير في بعض الهيئات التابعة لوزارة البحث العلمي ٢٠١٥

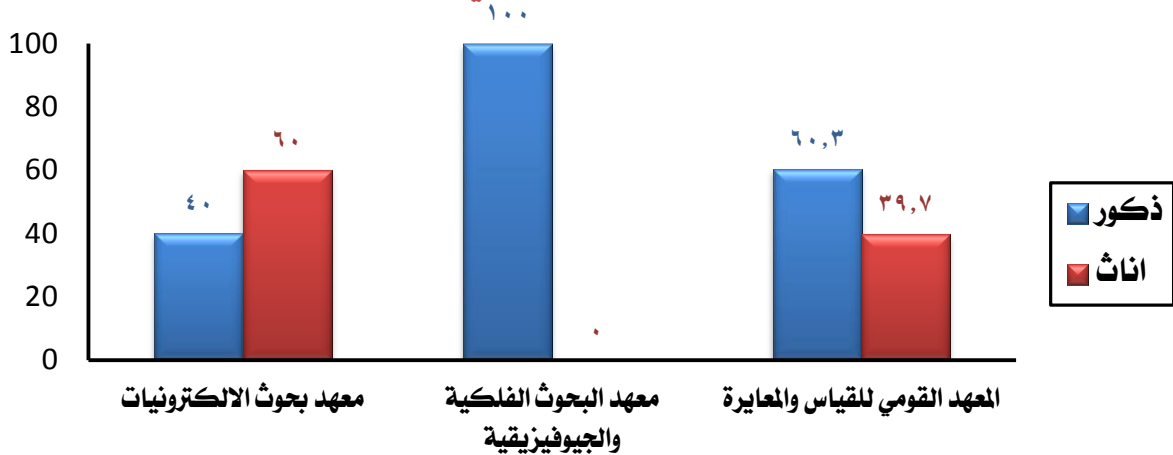



شكل (٤) التوزيع النسبي للعاملين الحاصلين على الدبلوم في بعض الهيئات التابعة لوزارة البحث العلمي ٢٠١٥

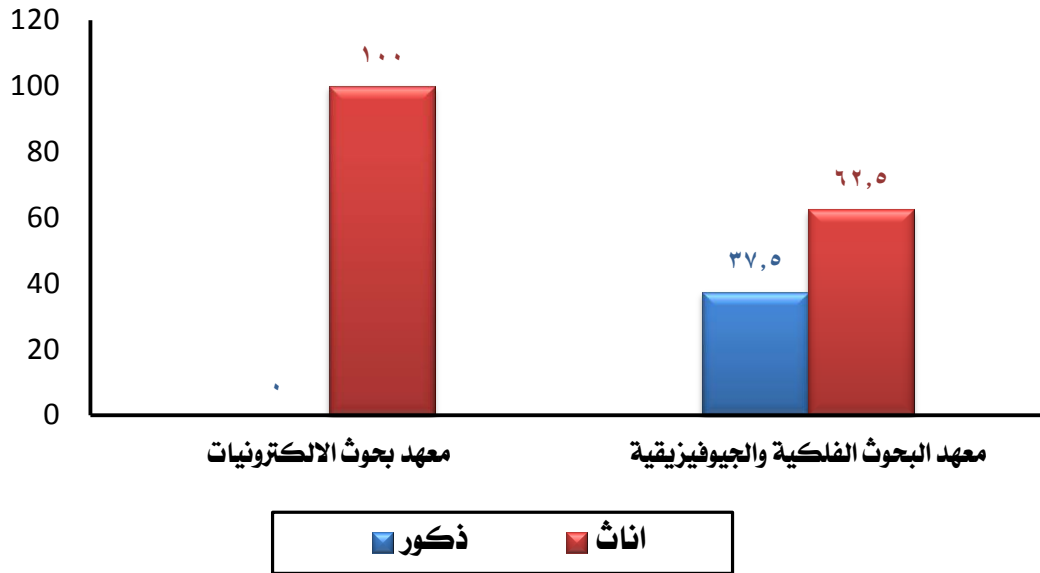

شكل (٥) التوزيع النسبي للعاملين الحاصلين على البكالوريوس / الليسانس في بعض الهيئات التابعة لوزارة البحث العلمي ٢٠١٥

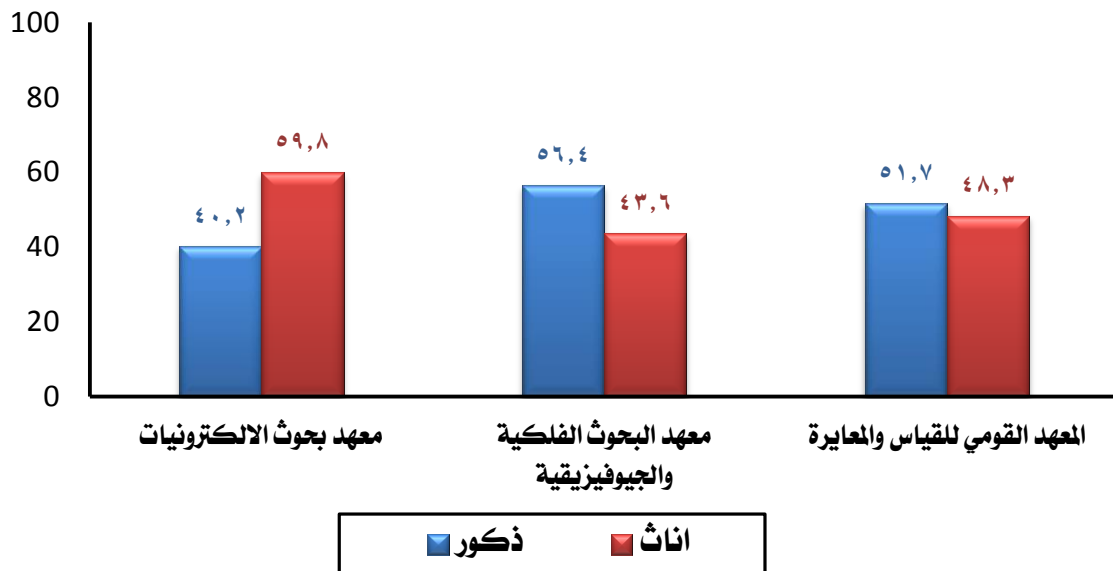



جدول (٣) التوزيع العددي والنسبي للعاملين بديوان عام الأكاديمية والجهات التابعة له
وفقاً للمجموعات الوظيفية النوعية والنوع عام ٢٠١٥

المجموعة الوظيفية النوعية	إجمالي عدد العاملين	العدد		النسبة	
		ذكور	إناث	ذكور	إناث
الاجمالي العام	١٥٩٥	٧٣٧	٨٥٨	٤٦,٢	٥٣,٨
شاغلي الوظائف الادارية العليا	١٤	٨	٦	٥٧,١	٤٢,٩
وظائف الشؤون البحثية	١١٤	٥١	٦٣	٤٤,٧	٥٥,٣
وظائف العلوم	٧٧	٣١	٤٦	٤٠,٣	٥٩,٧
وظائف التمويل والمحاسبة	١٠٤	٢٩	٧٥	٢٩,٩	٧٢,١
وظائف التنمية الإدارية	١١٧	٣٨	٧٩	٣٢,٥	٦٧,٥
وظائف الهندسة	٥٦	٢٩	٢٧	٥١,٨	٤٨,٢
وظائف الفنون	٣٨	٨	٣٠	٢١	٧٩
وظائف الأمن	٤	٤	-	-	-
وظائف الإحصاء والرياضيات	٨٤	٣١	٥٣	٣٦,٩	٦٣,١
وظائف الوثائق والمكتبات	١٠٧	٢٨	٧٩	٢٦,٢	٧٣,٨
وظائف الإعلام	٤٠	١٤	٢٦	٣٥	٦٥
وظائف القانون	٣٤	٢١	١٣	٦١,٨	٣٨,٢
الوظائف المكتبية	٤٧٥	١٦٣	٣١٢	٣٤,٣	٦٥,٧
الوظائف الهندسية المساعدة	١٥٤	١٣١	٢٣	٨٥	١٥
وظائف الفنون والعمارة	٣٢	٢٧	٥	٨٤,٤	١٥,٦
الوظائف الحرفية فنون وعمارة	١٩	١٩	-	-	-
الوظائف الحرفية حركة ونقل	٢٦	٢٦	-	-	-
الوظائف الحرفية ورش وآلات	٢٤	٢٤	-	-	-
الوظائف العمالية	٧٦	٥٥	٢١	٧٢,٤	٢٧,٦

المصدر: أكاديمية البحث العلمي - المجلس الأعلى لمراكز ومعاهد البحوث.





شكل (٦) التوزيع النسبي للعاملين بديوان عام الأكاديمية والجهات التابعة لها وفقاً للمجموعات الوظيفية النوعية والنوع عام ٢٠١٥

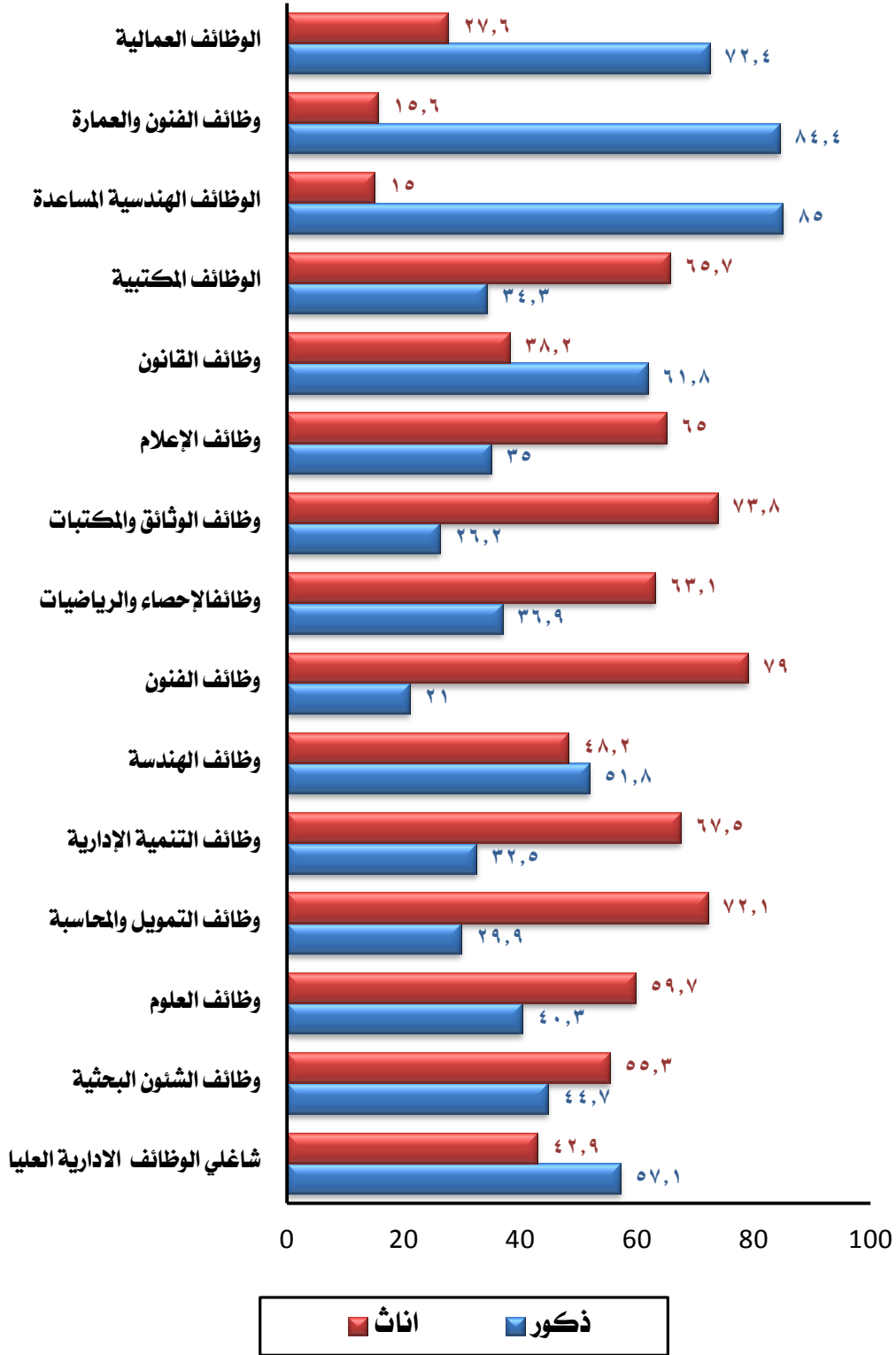



يلاحظ ارتفاع نسبة العاملات بالوظائف التخصصية والفنية والمكتبية بوجه عام كما أن منصب مدير عام تشغله نسبة ٨٠٪ من السيدات مما يشير إلى ارتفاع نسبة مشاركة المرأة وتقلدها المناصب المتخصصة والادارية العليا.

جدول (٤) التوزيع النسبي للعاملين في المركز القومي للبحوث الجنائية والاجتماعية وفقاً للنوع عام ٢٠١٥

التوزيع النسبي للعاملين %		الوظيفة
ذكور	اناث	
٢٠	٨٠	مدير عام
٣٧,٥	٦٢,٥	الوظائف التخصصية
٩٤,١	٥,٩	الوظائف الفنية
٣٨,٦	٦١,٤	الوظائف المكتبية
١٠٠	—	الوظائف الحرفية
٩٢,٣	٧,٧	الخدمات المعاونة

المصدر: اكااديمية البحث العلمي – المجلس الأعلى لمراكز ومعاهد البحوث.

شكل (٧) التوزيع النسبي للعاملين في المركز القومي للبحوث الجنائية والاجتماعية وفقاً للنوع عام ٢٠١٥

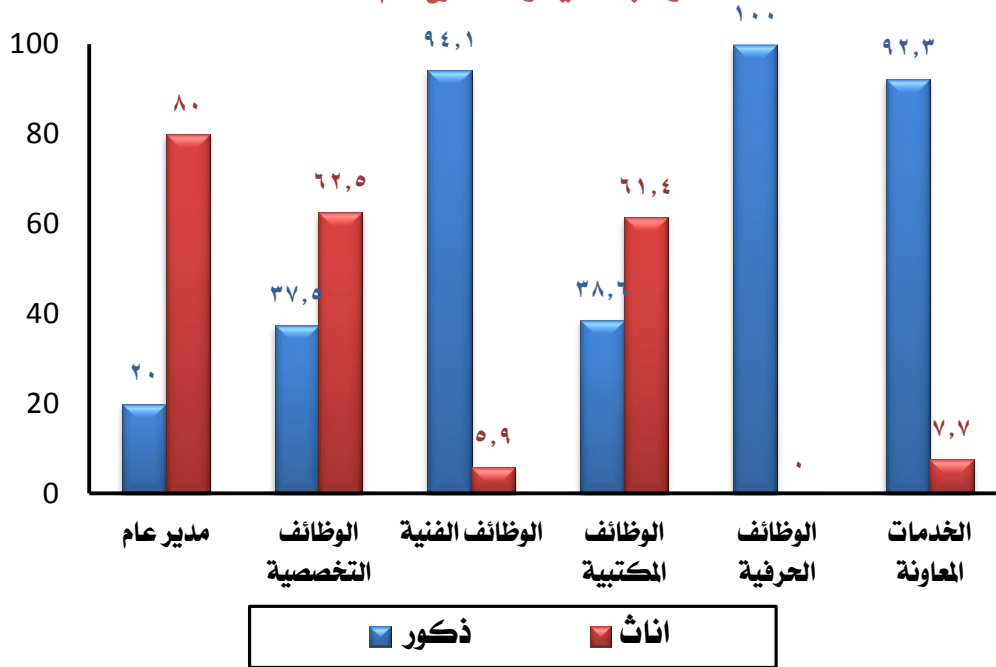



لقد أصبحت ظاهرة الفقر ظاهرة عالمية تعاني منها معظم دول العالم وخاصة الدول النامية التي ما زالت غير قادرة على التخلص من هذه المشكلة من خلال السياسات الاقتصادية التقليدية التي تنتهجها. وتختلف شدة نوعية الفقر من مجتمع لآخر، وذلك حسب الموارد التي يمتلكها هذا المجتمع وقدرته على السيطرة والتحكم وإدارة هذه الموارد وتوجيهها لصالح جميع فئات المجتمع.

يمثل الفقر عقبة اساسية امام التنمية الشاملة كما يشكل الفقر والحرمان خطرا علي الاستقرار السياسي والاجتماعي والامني فهو يولد بيئة خصبة تنمو بها اشكال مختلفة من التطرف والمعارضة

شكل (١) نسبة الفقراء وفقاً لأقاليم الجمهورية ونوع رب الأسرة

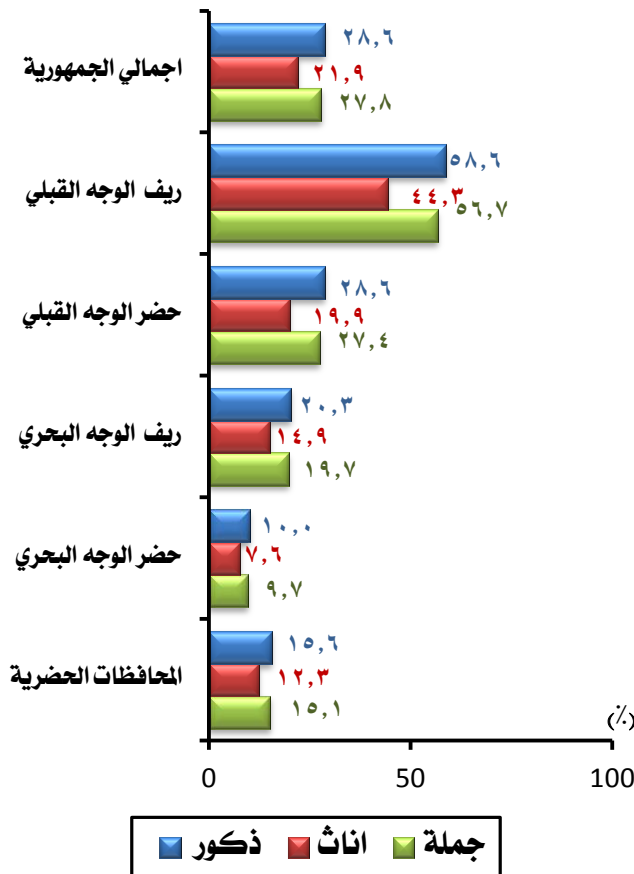

- بلغت نسبة الفقراء ٥٨,٦٪ من جملة الأسر التي يرأسها ذكور في ريف الوجه القبلي مقابل ٤٤,٣٪ للإناث، يلي ذلك حضر الوجه القبلي حيث سجل ٢٨,٦٪ للذكور مقابل ١٩,٩٪ من جملة الأسر التي يرأسها الإناث.
- وكانت أقل نسبة للفقراء في حضر الوجه البحري بصرف النظر عن نوع رئيس الأسرة ١٠,٠٪ للذكور مقابل ٧,٦٪ للإناث.





شكل (٢) نسبة الفقراء وفقاً لحجم الأسرة

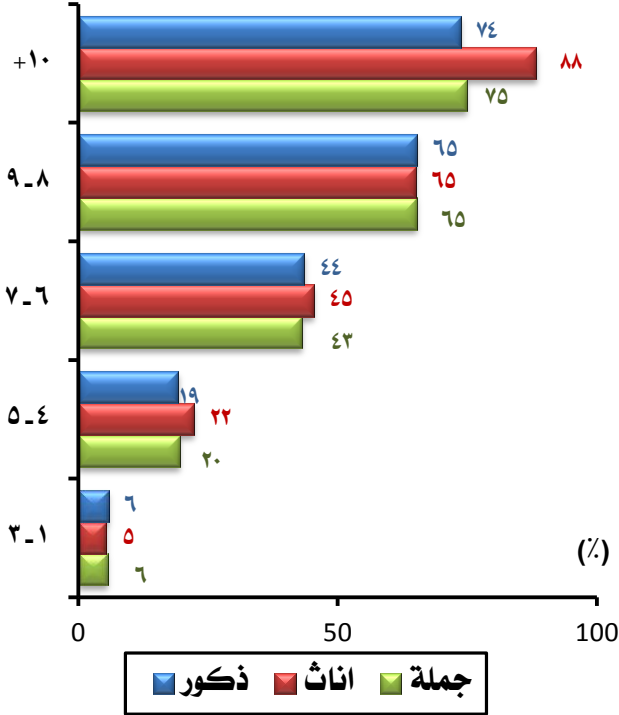

- ٦٪ فقط من الأفراد الذين يعيشون في أسر بها أقل من ٤ أفراد فقراء، بينما تزيد تلك النسبة إلى ٤٤٪ للأفراد الذين يقيمون في أسر بها ٦-٧ أفراد في عام ٢٠١٥.

شكل (٣) نسبة الفقراء وفقاً للحالة الزوجية

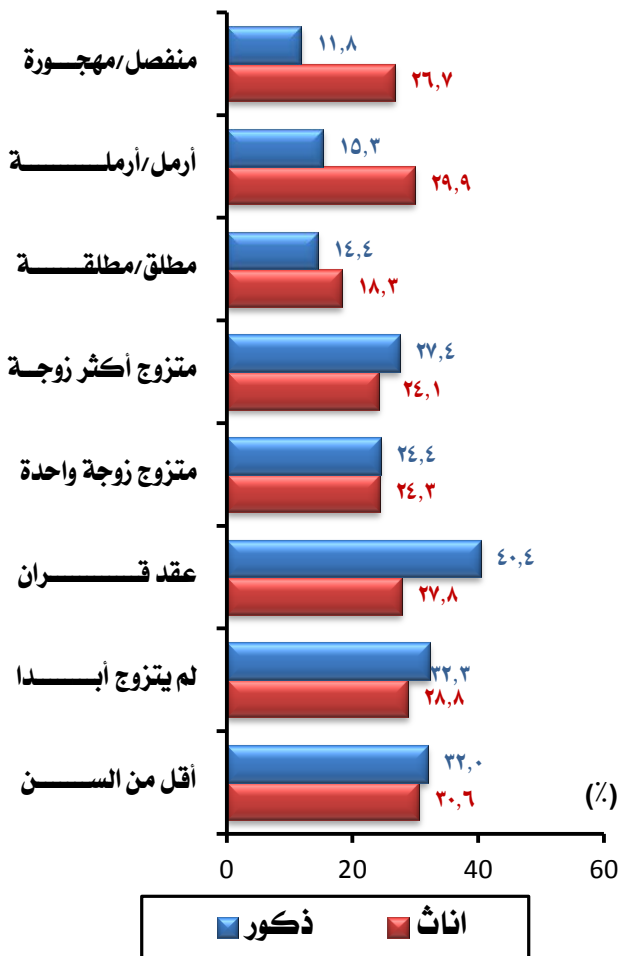

- ان غالبية رؤساء الاسر من النساء الفقيرات ارامل حيث تشكل هذه النسبة ٢٩,٩٪ في حين ان اغلب رؤساء الاسر من الرجال الفقراء المتزوجين ٥١,٨٪





شكل (٤) نسبة الفقراء وفقاً للحالة التعليمية

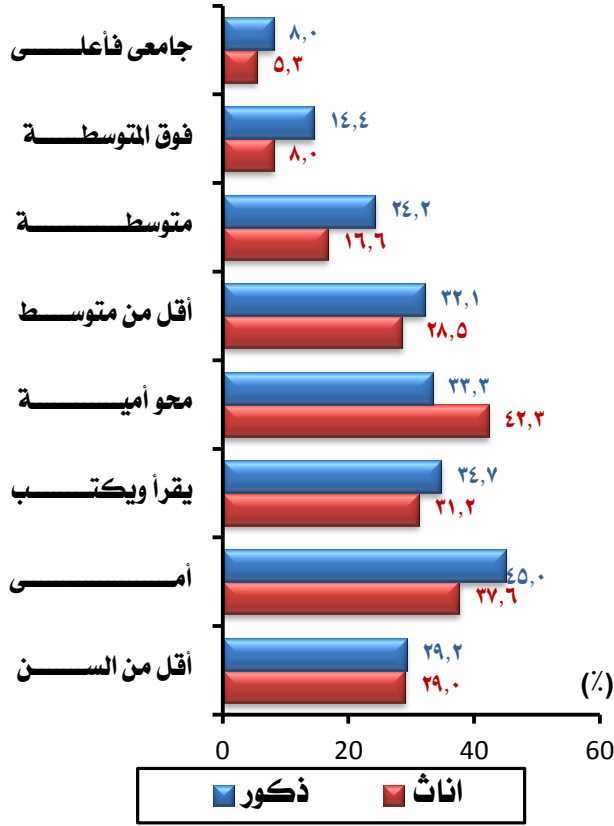

- ٤٥٪ من الفقراء الذكور أميون، لا يجيدون القراءة والكتابة مقابل ٣٧,٦٪ للإناث.
- نسبة الإناث الفقيرات الحاصلات علي مؤهل متوسط بلغت ١٦,٦٪ مقابل ٢٤,٢٪ من الذكور الحاصلين علي نفس المؤهل .

شكل (٥) نسبة الفقراء وفقاً للعمر

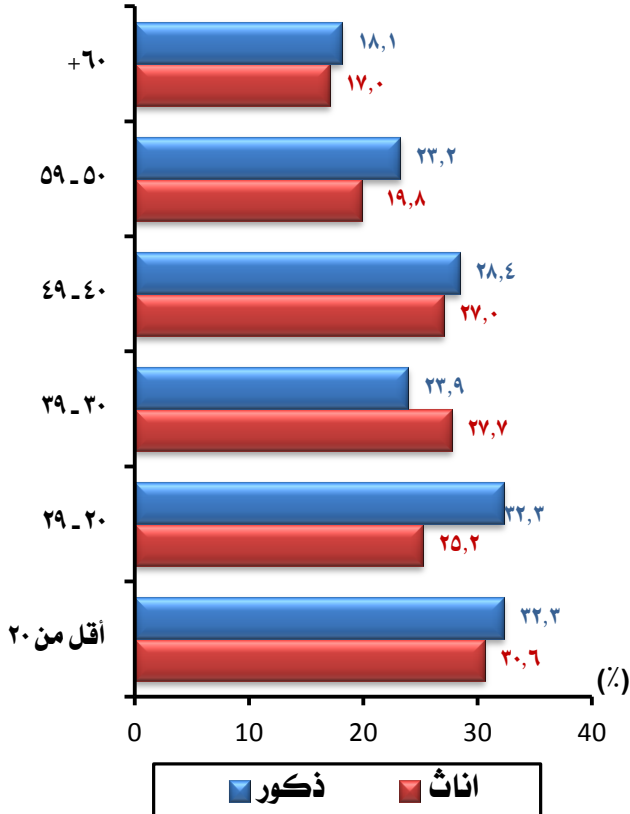

- تتركز أعلى نسبة ٣٠,٦٪ من الإناث الفقيرات في الفئة العمرية (أقل من ٢٠ سنة)، في حين تتركز أعلى نسبة للذكور الفقراء في فئتي العمر (أقل من ٢٠ سنة)، (٢٠ - ٢٩ سنة) حيث بلغت ٣٢,٣٪ لكل من الفئتين .
- ارتفاع نسبة الإناث الفقيرات ٢٧,٧٪ في فئة العمر من (٣٠ - ٣٩ سنة) مقابل ٢٣,٩٪ للذكور.





شكل (٦) نسبة الفقراء وفقاً للحالة العملية

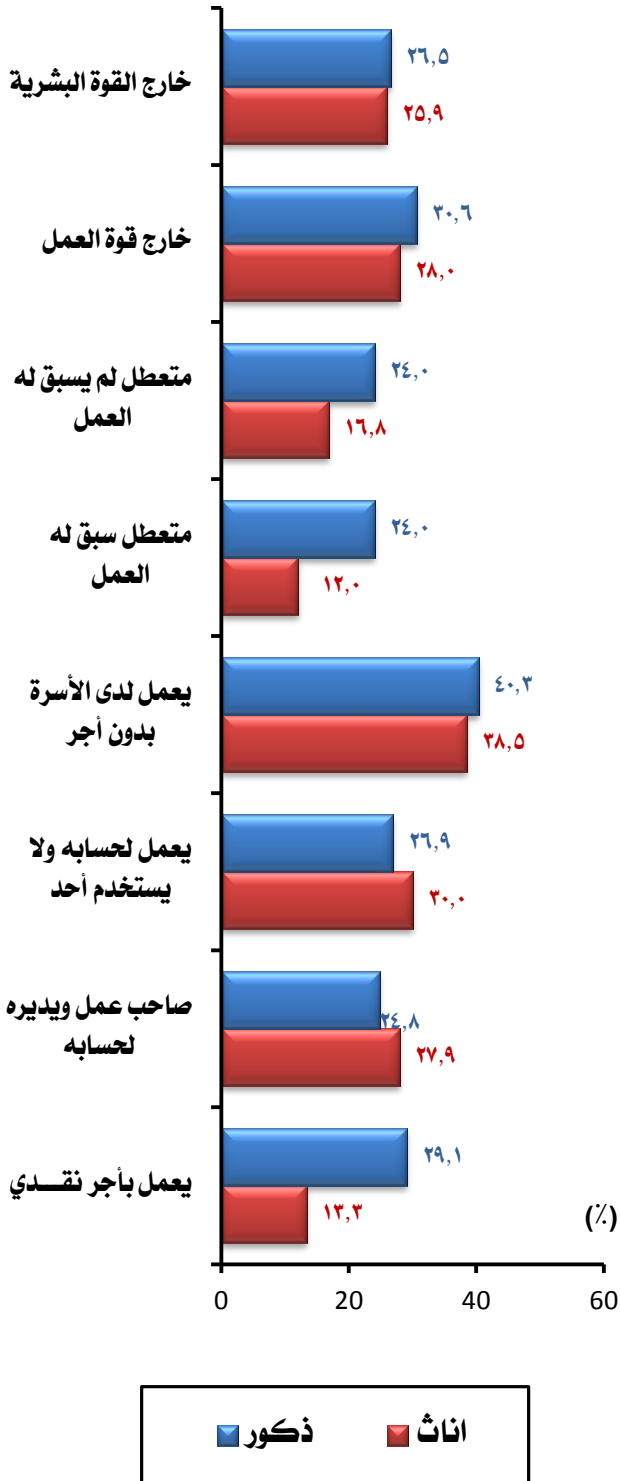

- ٢٩,١٪ نسبة الفقراء العاملين بأجر نقدي من الذكور مقابل ١٢,٣٪ من الإناث. وقد يرجع ذلك إلى انخفاض الدخل الناتج من هذا العمل وعدم كفايته لتلبية الاحتياجات الأساسية للأسرة.
- ترتفع نسبة العاملين لدى أسرهم بدون أجر لكل من الذكور والإناث حيث بلغت النسبة ٤٠,٣٪، ٣٨,٥٪ على الترتيب وقد يرجع ذلك إلى أن الأسر الفقيرة يعملون كمزارعين في أراضيهم وليس لديهم المقدرة لإستخدام عمال آخرين.





الفصل التاسع: العنف ضد المرأة

- يعد العنف النفسى من أكثر أنواع العنف حيث أظهرت البيانات تعرض ٣٩,٧٪ من النساء للاهانة من الزوج فى أى وقت مضى ونسبة ٢٠,٣٪ تعرضن للاهانة والاحساس بالسوء خلال الاثنى عشر شهر السابقة للمسح على الاقل مرة واحدة، ٢٦,٧٪ من النساء تعرضن للتقليل من شأنهن أو الازلال أمام الآخرين فى أى وقت مضى.
- كما تعرضت ٢٨,٩٪ للصفع أو الرمى بما قد يؤذى، ٢٠٪ تعرضن للدفع بشدة أو شد الشعر فى أى وقت مضى وحوالى ٩٪ من النساء تعرضن لاقامة علاقة حميمة مع الزوج رغما عنها أو خوفاً من الزوج فى أى وقت مضى.

جدول (١) نسبة النساء السابق لهن الزواج (١٨-٦٤ سنة) اللاتى تعرضن للعنف على يد الزوج فى أى وقت مضى أو خلال الاثنى عشر شهرا السابقة على المسح

فى أى وقت مضى	خلال الاثنى عشر شهرا السابقة على إجراء المسح			مضى	
	مرة	قليلا	كثيرا		
٢٩,٧	١,٨	١١,١	٧,٤	٢٠,٣	عنف نفسى الاهانة والاحساس بالسوء
٢٦,٧	٠,٩	٧,١	٥,٦	١٣,٦	التقليل من الشأن أو الازلال أمام الآخرين
١٥,٩	٠,٧	٤,٨	٣,١	٨,٦	التخويف والترهيب المتعمد (عن طريق النظر أو الصراخ أو تحطيم الاشياء)
٣,٩	٠,٢	٠,٧	١,١	٢,٠	التهديد بالكلام بالحاق الأذى بها أو بأحد من الأشخاص المقربين منها
					عنف بدنى
٢٨,٩	١,٧	٥,٧	٣,١	١٠,٥	الصفع أو الرمى بما قد يؤذى
٢٠,١	٠,٩	٣,٩	٢,٧	٧,٥	الدفع بشدة أو بعنف أو شد الشعر
١٤,٨	٠,٩	٢,٤	٢,٢	٥,٥	الضرب بقبضة اليد أو بأى شىء آخر يمكن أن يؤذى
٧,٤	٠,٤	١,١	١,٤	٢,٩	الركل أو السحب أو الضرب بقسوة
١,٤	٠,١	٠,٢	٠,٤	٠,٧	الخنق أو الحرق عن قصد
١,٤	٠,١	٠,٢	٠,٥	٠,٨	التهديد باستخدام سكين أو سلاح نارى أو أى سلاح آخر أو القيام بذلك فعليا
					عنف جنسى
٩,٨	٠,٥	٢,٨	١,٦	٤,٩	الاجبار على اقامة علاقة حميمة معه رغما عنها
٩,١	٠,٥	٢,٨	١,٦	٤,٩	اقامة علاقة حميمة خوفا منه اذا رفضت تلك العلاقة
٢,٥	٠,٢	٠,٥	٠,٥	١,٢	الاجبار على القيام بأعمال جنسية أخرى تحط من شأنها أو تهينها
١٨١٠٠	١٨١٠٠	١٨١٠٠	١٨١٠٠	١٨١٠٠	عدد السيدات السابق لهن الزواج

المصدر: مسح التكلفة الاقتصادية للعنف القائم على النوع الاجتماعي ٢٠١٥.





- أكثر النساء اللاتي تعرضن للعنف بكل أشكاله (نفسى أو بدنى أو جنسى) كانت فى فئة العمر ٢٥-٢٩ سنة . كما تعرضت نساء الريف للعنف بنسبة أكبر من نساء الحضر بينما كانت أقل نسبة من النساء تعرضن للعنف فى المحافظات الحضرية وأعلى نسبة فى ريف الوجه البحرى .
- كما سجلت النساء التى تنتمى إلى أسر فى المستوى الرابع من الثروة أعلى معدل للعنف الزوجى مقارنة بباقى المستويات.

جدول (٢) نسبة النساء السابق لهن الزواج (١٨-٦٤ سنة) اللاتي تعرضن للعنف على يد الزوج وفقاً لبعض الخصائص الأساسية للنساء

الخصائص الأساسية	عنف نفسى	عنف بدنى	عنف جنسى	عدد النساء السابق لهن الزواج
الإجمالى	٤٢,٥	٢١,٨	١٢,٣	١٨١٠٠
العمر				
١٩-١٨	٣٥,٩	٢٤,٢	١٢,٦	١٣٣
٢٤-٢٠	٤٦,١	٣٢,٧	١٣,٩	٩١٣
٢٩-٢٥	٤٧,٥	٣٥,١	١٤,٥	٢٣٤٣
٣٤-٣٠	٤٥,٥	٣٥,٠	١٣,٨	٢٨٤٦
٣٩-٣٥	٤٤,٩	٣٢,٨	١٣,٠	٢٨٧٠
٤٤-٤٠	٤١,٩	٣٢,٠	١١,٦	٢١٦١
٤٩-٤٥	٤٣,٣	٣١,٩	١٣,٣	٢٠٤٦
٥٤-٥٠	٣٩,٠	٣٠,٣	١١,٥	١٧٧٣
٥٩-٥٥	٣٤,٨	٢٧,٠	٨,٩	١٤٩٢
٦٤-٦٠	٣٤,٣	٢٥,٢	٧,٤	١٥٢٣
الإقامة (حضر/ريف)				
حضر	٣٤,٩	٢٥,٦	١٠,٤	٨٠٨٣
ريف	٤٨,٦	٣٦,٨	١٣,٨	١٠٠١٧
مكان الإقامة				
المحافظات الحضرية	٢٤,٧	١٩,٨	٥,٢	٣٨١٣
وجه بحر	٥٥,٥	٤٢,٦	١٦,٠	٧٨٧٥
حضر	٤٨,٣	٣٤,٦	١٣,٥	٢١٧٧
ريف	٥٨,٣	٤٥,٧	١٧,٠	٥٦٩٨
وجه قبلى	٣٧,١	٢٥,٧	١١,٩	٦٤١٢
حضر	٣٩,٤	٢٦,٨	١٦,٥	٢٠٩٣
ريف	٣٥,٩	٢٥,٢	٩,٧	٤٣١٩
مستوى الثروة				
المستوى الأدنى	٤٢,٥	٣٣,٤	١٢,٤	٣٧٣٩
المستوى الثانى	٤١,٨	٣١,٩	١٢,٢	٢٨٦٣
المستوى الاوسط	٤١,٧	٣٠,٢	١١,٦	٣٦٦٥
المستوى الرابع	٤٦,٨	٣٥,٨	١٣,٧	٣٢٧٤
المستوى الأعلى	٤٠,٠	٢٨,٠	١١,٧	٣٥٥٩

المصدر: مسح التكلفة الاقتصادية للعنف القائم على النوع الاجتماعى ٢٠١٥.





- أكبر نسبة من النساء تعرضن للعنف كانت بين المطلقات والمنفصلات حيث بلغت النسب ٦٦,٦٪ للعنف النفسي، ٦٢,١٪ للعنف البدني، ٢٩,٩٪ للعنف الجنسي.
- النساء الحاصلات على مؤهل جامعي فأعلى أقل تعرضاً للعنف على يد الزوج حيث تعرضت ٣١٪ منهن للعنف النفسي، ١٨,١٪ للعنف البدني، ١٠,٢٪ للعنف الجنسي.

جدول (٣) نسبة النساء في الفئة العمرية (١٨-٦٤ سنة) السابق لهن الزواج أو اللاتي عانين من العنف على يد الزوج بحسب بعض الخصائص الأساسية للنساء

الخصائص الأساسية	عنف نفسي	عنف بدني	عنف جنسي	عدد النساء السابق لهن الزواج
الاجمالي	٤٢,٥	٣١,٨	١٢,٣	١٨١٠٠
الحالة الزوجية				
متزوجة	٤٢,٨	٣١,٥	١٢,٣	١٥٧٤٧
مطلقة/منفصلة	٦٦,٦	٦٢,١	٢٩,٩	٥٢٢
أرملة	٣٣,١	٢٦,٠	٧,٥	١٨٣١
المستوى التعليمي				
أميئة	٤٤,٩	٣٦,٧	١٢,٨	٥١٨٣
تقرأ وتكتب	٤٦,٩	٣٥,٩	١٣,٨	٢٣٥٣
ابتدائي/اعدادي	٤٤,١	٣٥,٠	١٢,٣	٢٦٠٢
ثانوي/فوق المتوسط /أقل من جامعي	٤٢,١	٢٩,٥	١٢,٠	٥٨٢٠
جامعي فأعلى	٣١,٠	١٨,١	١٠,٢	٢١٤٢
حالة العمل				
تعمل بأجر نقدي	٤١,٢	٢٩,٦	١٣,٢	٢٢٨٣
لا تعمل بأجر نقدي /لم يسبق لها العمل	٤٢,٨	٣٢,١	١٢,١	١٤٩٩٦
متقاعد	٤٠,٩	٣٢,٠	١٢,٣	٨٢١

المصدر: مسح التكلفة الاقتصادية للعنف القائم على النوع الاجتماعي ٢٠١٥.





- أوضحت البيانات أن النساء اللاتي لا يوجد لهن دخل هن أكثر تعرضاً للعنف من قبل الزوج، وبزيادة الدخل تقل نسبة النساء اللاتي تعرضن للعنف النفسى أو الجسدى.
- وكلما زادت موافقة المرأة على أن تقبل رأى زوجها وإن كانت غير مقتنعة وعلى تحكم الرجل فى البيت وضرب الزوج لزوجته كلما زاد عنف الزوج ضدها.

جدول (٤) نسبة النساء السابق لهن الزواج (١٨-٦٤ سنة) اللاتي تعرضن للعنف على يد الزوج

وفقاً لمؤشرات تمكين المرأة

مؤشرات التمكين	عنف نفسى	عنف جسدى	عنف جنسى	عنف بدنى أو نفسى أو جنسى	عدد النساء السابق لهن الزواج
الاجمالى	٤٢,٥	٣١,٨	١٢,٣	٤٥,٦	١٨١٠٠
الدخل الشهرى (بالجنيه المصرى)					
لا يوجد دخل	٤٣,٩	٣٢,٨	١٢,٥	٤٦,٩	١٤٣٠٥
أقل من ٣٠٠	٤٢,٩	٣٧,٥	١١,٥	٤٦,٩	٣٥٩
٣٠٠-٥٠٠	٣٩,٩	٣٥,١	١٢,٣	٤٥,١	٦٨١
٥٠٠-١٠٠٠	٤٠,٣	٣٢,٤	١٢,٠	٤٤,١	٨٧٨
١٠٠٠-١٥٠٠	٣٤,٣	٢١,٩	٩,٣	٣٧,١	٨١٧
١٥٠٠-٢٠٠٠	٣٤,٨	٢٤,١	١٠,٣	٣٦,٥	٤٧٨
أكثر من ٢٠٠٠	٣٤,٣	٢١,٨	١٤,٧	٣٥,٩	٣٥٧
لا تعرف/لا تذكر	٢٧,٥	٢٠,١	١٥,٣	٣١,٠	١٧٢
لا تعرف/لا تذكر	٢٨,٢	١٥,٠	٦,٩	٣٠,٦	٥٣
امتلاك ممتلكات أو أصول					
لديها ممتلكات وأصول	٤٦,١	٣٣,٤	١٥,٣	٤٨,٦	١١٧٨
ليس لديها ممتلكات وأصول	٤٢,١	٣١,٧	١٢,١	٤٥,٤	١٦٩٣٢
الاعتقاد بأن المرأة يجب أن تقبل برأى زوجها حتى وإن كانت غير مقتنعة					
موافقة	٤٦,٣	٣٥,١	١٣,٥	٤٨,٩	٧١١٩
لاتوافق	٤٠,٠	٢٩,٧	١١,٥	٤٢,٤	١٠٩٤٨
لا تعرف	-	-	-	-	٣٣
الاعتقاد بأن الرجل يجب أن يتحكم فى البيت					
موافقة	٤٧,٥	٣٥,٩	١٣,٧	٥٠,٦	٨٤٣٥
لاتوافق	٣٨,١	٢٨,٢	١١,١	٤١,٢	٩٦٤٠
لا تعرف	٤٢,٥	٤٤,٨	٩,٦	٤٨,٧	٢٥
عدد الاسباب التى تبرر للزوج أن يضرب زوجته					
٠	٣٨,٠	٢٧,٥	١٠,٤	٤٠,٨	١٣٨١٨
١-٢	٥٧,٠	٤٣,٣	١٨,٠	٦٠,٩	١٥٥٠
٣ فأكثر	٥٦,٩	٤٧,١	١٨,٧	٦١,٠	٢٧٣٢

المصدر: مسح التكلفة الاقتصادية للعنف القائم على النوع الاجتماعى ٢٠١٥.





أغلب النساء ٨٦٪ تعاني من مشاكل نفسية نتيجة تعرضهن لاصابات ناجمة من عنف الزوج خلال الاثنى عشر شهر السابقة على المسح، ٧٩,٨٪ تعرضن لنفس المشاكل النفسية قبل ذلك.

جدول (٥) نسبة النساء السابق لهن الزواج (١٨-٦٤ سنة) اللائى تعرضن لاصابات نجمت عن عنف الزوج وفقاً لنوع الاصابة خلال الاثنى عشر شهراً السابقة على المسح أو قبل ذلك

الاصابات الناجمة عن العنف	خلال الاثنى عشر شهر السابقة على المسح	قبل الاثنى عشر شهر السابقة على المسح
نسبة النساء اللائى عانين من الاصابات الناجمة عن العنف	٤٣,٠	٣٤,٥
عدد النساء السابق لهن الزواج اللائى عانين من عنف الزوج	٤٣٠٣	٧٥٣٩
نوع الاصابة		
مشاكل نفسي	٨٦,٠	٧٩,٨
مشاكل الجم	٢,٣	٢,٣
قطع أو ثقب أو عض	٣,٤	٥,٨
خدش أو كشط أو كدمات	٢٣,٨	٣٦,٠
التواء أو خلع	٨,٦	٨,١
حروق	٠,٥	٠,٨
اصابة نافذة أو قطع أو شق عميق	١,٤	٢,٩
ثقب فى طبلة الاذن /اصابة فى العين	١,٦	٢,٣
شروخ أو كسور فى العظام	٣,١	٤,٤
كسور فى الاسنان	٠,٦	١,٦
نزيف فى الاسنان	٢,٧	٢,١
اجهضاض	٠,٨	١,٠
نزيف	٥,٨	٤,٨
ولادة مبكرة	٠,٤	٠,٤

المصدر: مسح التكلفة الاقتصادية للعنف القائم على النوع الاجتماعي ٢٠١٥.





على الرغم من أن ٤٣٪ من النساء تعرضن لاصابات نتيجة عنف الزوج إلا أن حوالي ١١٪ منهن فقط حصلن على خدمة صحية، ١٨,٣٪ منهن لجأن إلى بيت العائلة لطلب المساعدة خلال الأثنى عشر شهر السابقة على المسح.

جدول (٦) نسبة النساء السابق لهن الزواج (١٨-٦٤ سنة) اللاتي تعرضن لعنف الزوج وحصلن على خدمات وفقاً لنوع الخدمة

الحصول على الخدمة/المصدر	خلال الأثنى عشر شهر السابقة على المسح	قبل الأثنى عشر شهر السابقة على المسح
عدد النساء اللاتي عانين من العنف	٤٣٠٣	٧٥٢٩
خدمة صحية	١٠,٨	١١,١
خدمات المجتمع المحلي	٠,١	٠,٢
دار استضافة	٠,٥	٠,٤
بيت العائلة	١٨,٣	٢٢,٤
بيت الاصدقاء	٠,١	٠,٢
الشرطة	٠,٩	١,٤
المحاكم	٠,٦	٠,٩

المصدر: مسح التكلفة الاقتصادية للعنف القائم على النوع الاجتماعي ٢٠١٥.

شكل (١) نسبة النساء السابق لهن الزواج (١٨-٦٤ سنة) اللاتي عانين من عنف الزوج وحصلن على خدمات وفقاً لنوع الخدمة

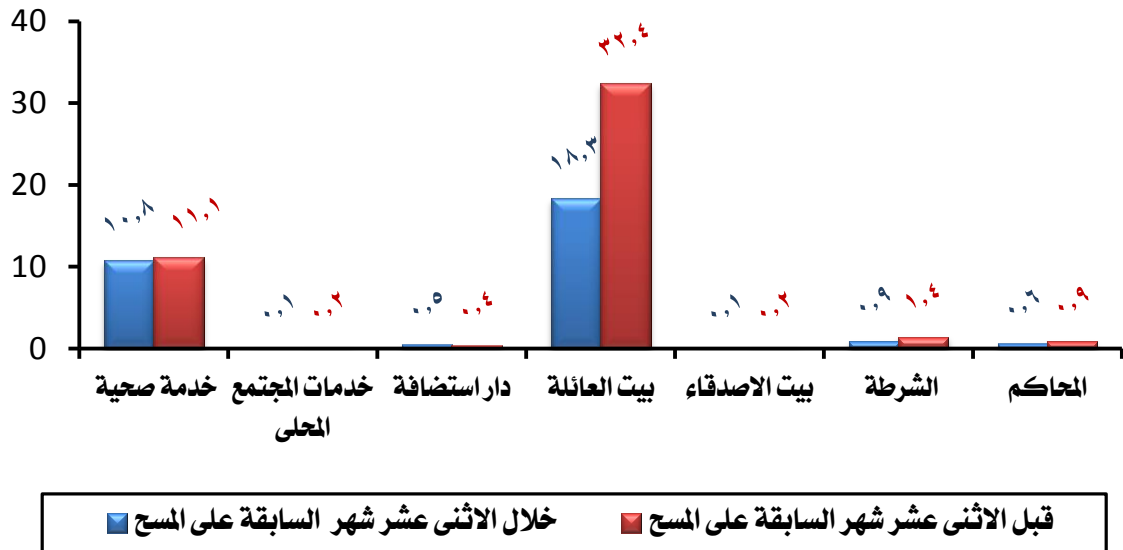



- ١٥,٦٪ من النساء تعرضن للاهانة والاحساس بالسوء فى أى وقت مضى ونسبة ١٠,٤٪ تعرضن لذلك على الأقل مرة واحدة خلال الاثنى عشر شهراً السابقة على المسح.
- كما أن حوالى ٣٪ من النساء تعرضن للصفع أو الرمي بما قد يؤذيهن أو الدفع بشدة أو بعنف أو شد الشعر فى أى وقت مضى وحوالى ٢٪ تعرضن لهذا العنف على الأقل مرة واحدة خلال الاثنى عشر شهراً السابقة على المسح.

جدول (٧) نسبة النساء السابق لهن الخطبة (١٨-٦٤ سنة) واللاتى تعرضن للعنف على يد الخطيب فى أى وقت مضى أو خلال الاثنى عشر شهراً السابقة على المسح

خلال الاثنى عشر شهراً السابقة على المسح

نوع العنف	فى أى وقت مضى	مرة	قليلا ٥-٢ مرات	كثيرا ٦ مرات فأكثر	على الأقل مرة واحدة
عنف نفسى					
الاهانة والاحساس بالسوء	١٥,٦	٠,٧	٧,٢	٢,٥	١٠,٤
التقليل من الشأن أو الازدلال أمام الآخرين	٩,٢	٠,٤	٤,٦	١,٠	٦,١
التخويف والترهيب المتعمد (عن طريق النظر أو الصراخ أو تحطيم الاشياء)	٥,٩	٠,٥	٢,٧	١,١	٤,٣
التهديد بالكلام بالحقاق الأذى بها أو بأحد من الأشخاص المقربين منها	١,٢	٠,٠	٠,٤	٠,٣	٠,٧
عنف بدنى					
الصفع أو الرمي بما قد يؤذى	٢,٧	٠,٧	١,٥	٠,٢	٢,٤
الدفع بشدة أو بعنف أو شد الشعر	٢,٥	٠,٥	١,٢	٠,٢	١,٩
الضرب بقبضة اليد أو بأى شيء آخر يمكن أن يؤذى	٠,٦	٠,٢	٠,٠	٠,٢	٠,٤
الركل أو السحب أو الضرب بقسوة	٠,٦	٠,٠	٠,٣	٠,٢	٠,٥
الخنق أو الحرق عن قصد	٠,٥	٠,٢	٠,٣	٠,٠	٠,٥
التهديد باستخدام سكين أو سلاح نارى أو أى سلاح آخر أو القيام بذلك فعليا	٠,٠	٠,٠	٠,٠	٠,٠	٠,٠
عنف جنسى					
الاجبار على اقامة علاقة حميمة معه رغما عنها	٠,٥	٠,٢	٠,١	٠,٠	٠,٣
اقامة علاقة حميمة خوفا منه اذا رفضت تلك العلاقة	٠,٢	٠,٠	٠,٠	٠,٠	٠,٠
الاجبار على القيام بأعمال جنسية أخرى تحط من شأنها أو تهينها	٠,٥	٠,٣	٠,٠	٠,٠	٠,٣
عدد السيدات السابق لهن الخطبة	٥٤٤	٥٤٤	٥٤٤	٥٤٤	٥٤٤

المصدر: مسح التكلفة الاقتصادية للعنف القائم على النوع الاجتماعي ٢٠١٥.





- نصف النساء تعرضن للعنف البدني من الأب منذ بلوغهن ١٨ سنة وحوالي ٤٣٪ تعرضن لذلك خلال الأثنى عشر شهراً السابقة على المسح.
- أغلب النساء ٨٧٪ تعرضن لعنف جنسي من قبل شخص غريب منذ بلوغهن ١٨ سنة، ٧٥٪ تعرضن لهذا العنف خلال الاثنى عشر شهر السابقة على المسح.

جدول (٨) نسبة النساء السابق لهن الزواج (١٨-٦٤ سنة) اللاتي تعرضن للعنف منذ بلوغهن ١٨ سنة على يد افراد العائلة أو المقربين أو الموجودين في البيئة المحيطة وفقاً لنوع العنف

جنسى		بدنى		مرتكب العنف
خلال الاثنى عشر شهر سابقة على المسح	فى أى وقت مضى	خلال الاثنى عشر شهر سابقة على المسح	فى أى وقت مضى	
٢١٦	٤٥٨	٤٩٤	٣٣٩٥	عدد النساء المعنفات على يد أفراد العائلة أو الاشخاص المقربين أو الموجودين فى البيئة المحيطة
أفراد العائلة				
٢,٨	٢,٩	٤٣,٣	٥٠,٤	الأب
٠,٠	٠,٠	١٠,٢	١٩,١	الأم
١,٢	٠,٧	٣٣,٧	٣٠,٠	الاخ
٠,٠	٠,٠	٣,٠	٢,٠	الاخت
٠,٠	٠,٥	١٠,٠	٦,٨	والد الزوج
٠,٠	٠,٠	١١,٠	٥,٠	والدة الزوج
٠,٤	٠,٤	١٤,٠	٧,٩	شقيق الزوج
٠,٠	٠,٠	٤,٥	٢,٨	شقيقة الزوج
٣,٢	٣,٩	٠,٥	٤,٨	شخص آخر من أفراد العائلة (ذكر)
٠,٠	٠,٠	٥,٣	٢,٣	شخص آخر من أفراد العائلة (أنثى)
فى البيئة المحيطة (غير أفراد العائلة)				
١٣,٤	٦,٤	١٥,٩	٢,٥	شخص فى مكان العمل (ذكر)
٠,٠	٠,٠	٠,٤	٠,٢	شخص فى مكان العمل (أنثى)
٤,٦	٣,٦	٠,٦	٠,٣	صديق/معارف (ذكر)
٠,٨	٠,٤	١,٦	٠,٦	صديق/معارف (أنثى)
٧٥,٣	٨٧,١	٥,٩	٢,١	شخص غريب (ذكر)
٠,٠	٠,٠	٠,٦	٠,٣	شخص غريب (أنثى)
٦,٣	٤,٨	٣,٥	٢,٠	مدرس
٠,٠	٠,٠	٠,٤	٠,٢	مدرسة
٠,٠	٠,٠	٠,٤	٠,١	طبيب/عامل فى الرعاية الصحية
٠,٠	٠,٠	٠,٤	٠,١	طبيبة/عامل فى الرعاية الصحية

المصدر: مسح التكلفة الاقتصادية للعنف القائم على النوع الاجتماعي ٢٠١٥.





أكثر من ثلثى النساء ٦٨,٢٪ تعرضن للعنف من مشرف أو مدير، ٢٦,٥٪ من النساء تعرضن للعنف من زميل فى نفس المستوى الوظيفى.

جدول (٩) نسبة النساء (١٨ – ٦٤ سنة) الملتحقات بسوق العمل خلال الاثنى عشر شهرا السابقة على المسح واللائى تعرضن للعنف فى مكان العمل وفقا لنوع العنف ومرتكيه

التعرض للعنف/مرتكي العنف	نسبة النساء	عدد النساء
عدد النساء اللائى كن ملتحقات بسوق العمل خلال الاثنى عشر شهرا السابقة للمسح		٢١٦١
نسبة من تعرضن للتحرش الجنسى	١,٠	
نسبة من تعرضن للعنف البدنى والنفسى	٢,٧	
عدد النساء اللائى كن ملتحقات بسوق العمل خلال الاثنى عشر شهرا السابقة وتذكرن واقعة محددة		١٠٩
مشرف أو مدير	٦٨,٢	
زميل فى نفس المستوى الوظيفى	٢٦,٥	
زميل أقل فى المستوى الوظيفى	٢,٦	
شخص آخر	٢,٧	

المصدر: مسح التكلفة الاقتصادية للعنف القائم على النوع الاجتماعى ٢٠١٥.





أكثر من نصف النساء ٦٠,٢٪ تعرضن للتحرش في الميكروباص، ٩٦,٢٪ من النساء تعرضن للتحرش من شخص غريب وحوالي ٩١٪ من النساء تعرضن للتحرش من قبل شخص واحد.

جدول (١٠) نسبة النساء (٦٤-١٨ سنة) اللاتي تعرضن للتحرش في المواصلات العامة خلال الاثنى عشر شهرا السابقة على المسح ونسبة من تذكرن واقعة تحرش محددة وفقا لنوع وسيلة المواصلات ومعرفة مرتكب التحرش وعددهم

التعرض للعنف/مرتكبي العنف	نسبة النساء	عدد النساء
اجمالي عدد النساء في الفئة العمرية (٦٤-١٨ سنة)		٢٠,٠٠٠
نسبة من تعرضن لأي شكل من التحرش في المواصلات العامة	٦,٦	
الأتوبيس	٢٢,٤	
ميكروباص	٦٠,٢	
مترو	٧,٩	
قطار	٢,٤	
تاكسي	١,٣	
توك توك	٣,٦	
وسيلة أخرى	٢,٣	
معرفة الضحية بمرتكب التحرش		
معروف	٣,٨	
شخص غريب	٩٦,٢	
عدد مرتكبي التحرش		
شخص واحد	٩٠,٨	
شخصان	٨,٧	
أكثر من شخص	٠,٥	
عدد النساء اللاتي تعرضن للتحرش في المواصلات العامة خلال الاثنى عشر شهرا السابقة للمسح وتذكرن واقعة معينة		١٠٥٧

المصدر: مسح التكلفة الاقتصادية للعنف القائم على النوع الاجتماعي ٢٠١٥.





- يتضح من البيانات أن ختان الإناث شائع في مصر حيث تعرضت له ٩ من بين كل ١٠ نساء في الفئة العمرية (١٨ – ٦٤ سنة)، وكانت أعلى نسبة لختان الإناث بين الأراامل والمتزوجات حالياً (٩٥٪، ٩٢٪ على الترتيب) كما أن الريفيات أكثر عرضة للختان ٩٤٪ مقارنة بنساء الحضر ٨٤٪.
- وتشير البيانات أن أقل نسبة للختان كانت بين النساء الحاصلات على التعليم الثانوي على الأقل ٨٦,١٪ وبين النساء العاملات بأجر نقدي والمتقاعدات (٨٧,٢٪، ٨٦,٧٪ على الترتيب).

جدول (١١) نسبة النساء اللاتي تعرضن للختان (١٨-٦٤ سنة) وفقاً لبعض الخصائص الأساسية

الخصائص الأساسية	نسبة اللاتي تم ختانهن	عدد النساء
الاجمالي	٨٩,٥	٢٠٠٠٠
العمر		
١٩-١٨	٦١,٨	٦٦٧
٢٤-٢٠	٧٥,٠	١٦٤١
٢٩-٢٥	٨٤,٧	٢٦٢٠
٣٤-٣٠	٩٠,٧	٢٩٧٨
٣٩-٣٥	٩٢,١	٢٩٦٢
٤٤-٤٠	٩٤,١	٢٢٠٥
٤٩-٤٥	٩٤,٥	٢٠٩١
٥٤-٥٠	٩٣,٩	١٧٩٥
٥٩-٥٥	٩٤,٣	١٥٠٠
٦٤-٦٠	٩٤,٣	١٥٤١
الحالة الاجتماعية		
متزوجة	٩١,١	١٥٧٤٧
مطلقة / منفصلة	٨٧,١	٥٢٢
أرملة	٩٥,١	١٨٣١
لم يسبق لها الزواج	٦٤,٩	١٩٠٠
الإقامة		
حضر	٨٤,١	٩١٨٦
ريف	٩٤,١	١٠٨١٤
الحالة التعليمية		
أمية	٩٥,٩	٥٣١٧
تقرأ وتكتب	٩٤,٥	٢٤٤٦
ابتدائي / اعــدادي	٩١,٤	٣٠٠٠
ثانوي / فوق المتوسط وأقل من جامعي	٨٦,١	٦٦٩٢
جامعي فأعلى	٨٨,١	٢٥٤٥
الحالة العملية		
تعمل بأجر نقدي	٨٧,٢	٢٦١٦
لاتعمل بأجر نقدي / لم يسبق لها العمل	٩٠,٠	١٦٤٩٨
متقاعدة	٨٦,٧	٨٨٦

المصدر: مسح التكلفة الاقتصادية للعنف القائم على النوع الاجتماعي ٢٠١٥.



الجهاز المركزي للتعبئة العامة والإحصاء

العنوان : ٣ طريق صلاح سالم - مدينة نصر - القاهرة - جمهورية مصر العربية

صندوق بريد: ٢٠٨٦ مدينة نصر - القاهرة

فاكس : ٢٤٠٢٤٠٩٩

تليفون : ٢٤٠٢٣٠٣١

Central Agency for Public Mobilization and Statistics (CAPMAS)

Address : 3 Salah Salem St. - Nasr City - Cairo - Egypt

P.O.Box : 2086 Nasr City - Cairo

Tel : (+20) 24023031

Fax : (+20) 24024099

Website : <http://www.capmas.gov.eg> : الموقع الإلكتروني للجهاز

Email : pres_capmas@capmas.gov.eg : البريد الإلكتروني

رقم الإيداع بدار الكتب : ٢٠١٧ / ١٨٨٩٢